大公報

上海版

上海軍管會登記新字第八號

第一萬七千五百九十二號

今天本報壹大張

每份人民幣七百元

訂戶報費一律按月預收
外埠平寄郵費免收

郵電部上海郵局及全國各地各級郵局發行

經理部：上海（0）南京東路二一二號
電話：一九四八〇轉接各部
電報掛號：二二二二五

編輯部：上海（1）人民路二六一號
（南市電話）
總編輯室 七一八二六
政治組 七一八二六
經濟組 七〇〇〇八
文教組 七〇〇〇九
讀者工作組 七一八三二
藝術組 七〇〇〇八

印刷廠：上海（1）人民路二六一號
南市電話：七〇六六三

昨日發報時間六時二十五分

今天本報內容提要

★中國人民志願軍抗美援朝參戰兩週年，金日成將軍電毛主席表示謝意。（一版）
★中國人民志願軍抗美援朝作戰兩週年紀念日，彭德懷司令員向全軍發佈命令。（一版）
★朝鮮人民軍最高司令部、中國人民志願軍司令部發表兩週年聯合戰績公報。（一版）
★中國人民志願軍全體指戰員致電抗美援朝總會，報告出國作戰兩週年的輝煌勝利。（一版）
★人民日報社論：堅決保衛和平，爲抗美援朝的勝利奮鬥到底！（一版）
★甘泗淇：爲保衛祖國建設、爭取抗美援朝的勝利而奮鬥。（二版）
★紀念中國人民志願軍出國作戰兩週年，華東暨上海市各界人民昨舉行大會。（二版）
★畫刊：「中國人民志願軍萬歲！」（四版）

中朝兩國人民牢不可破的戰鬥友誼萬歲！

中國人民志願軍抗美援朝參戰兩週年
金日成將軍致電毛主席表示謝意
朝鮮祖國戰綫電謝我和大 崔鏞鍵電朱總司令致敬

【新華社北京廿四日電】朝鮮民主主義人民共和國內閣首相金日成將軍，在中國人民志願軍抗美援朝參戰兩週年前夕，致電我中央人民政府毛澤東主席表示謝意。電文如下：

主席同志：

茲值英雄的中國人民志願軍抗美援朝參戰兩週年之際，我以朝鮮人民和朝鮮民主主義人民共和國政府及我個人的名義，謹向您和奮起抗美援朝保家衛國的兄弟般的中國人民及英勇的中國人民志願軍全體指戰員，致以深深的謝意與敬意。

偉大中國人民的兒女——中國人民志願軍，在與朝鮮人民軍的協同作戰中，給美帝侵略者以無可挽回的沉重打擊，奠定了最後勝利的基礎。

我確信：受着以偉大蘇聯爲首的和平民主陣營的熱烈支持與聲援的我們兩國人民的爲了和平與獨立的共同鬥爭，一定會徹底粉碎敵人，爭取最後的勝利。

以鮮血結成的朝中兩國人民的永不磨滅的友誼團結萬歲！

英雄的中國人民志願軍萬歲！

金日成
一九五二年十月二十三日於平壤

【新華社北京廿四日電】朝鮮民主主義人民共和國祖國統一民主主義戰綫中央委員會，在中國人民志願軍抗美援朝參戰兩週年前夕，致電中國人民保衛世界和平反對美國侵略委員會表示謝意。電文如下：

中國人民保衛世界和平反對美國侵略委員會：

茲值英雄的中國人民志願軍抗美援朝參戰兩週年之際，朝鮮民主主義人民共和國祖國統一民主主義戰綫中央委員會以全體朝鮮人民的名義，謹向偉大的中國人民和英雄的中國人民志願軍全體指戰員，致以深切的謝意和敬意。

在朝鮮人民反對美帝武裝侵略的戰爭過程中最艱難的時期，兄弟般的中國人民所派遣的中國人民志願軍，在與朝鮮人民軍的緊密的協同作戰中，曾以無比的英勇頑強，給萬惡的敵人以沉重的打擊，於保衛朝鮮的獨立自由與爲亞洲和世界和平與安全的事業上，盡了巨大的貢獻。

反對美國侵略者而廣泛展開的偉大中國人民的洶湧的抗美援朝保家衛國運動，是朝鮮人民的物心兩方面的巨大幫助，更加鞏固了我們的最後勝利的信心。

朝鮮人民更加鞏固着與中國人民的戰鬥的團結，充滿着徹底戰勝侵略者的決心。

確信：受着以偉大蘇聯爲首的全世界愛好和平人民的熱烈支持與聲援的我們的共同鬥爭，一定會爭取到最後的勝利。

以鮮血結成的朝中兩國人民的兄弟的友誼團結萬歲！

朝鮮民主主義人民共和國祖國統一民主主義戰綫中央委員會
一九五二年十月二十三日於平壤

【新華社北京廿四日電】朝鮮民主主義人民共和國民族保衛相崔鏞鍵，在中國人民志願軍抗美援朝參戰兩週年前夕，致電我中國人民解放軍朱德總司令表示敬意。電文如下：

朱德將軍：

茲值英雄的中國人民志願軍抗美援朝參戰兩週年之際，我以全體朝鮮人民軍指戰員和我個人的名義，謹向您和英雄的中國人民解放軍全體指戰員，致以深切的敬意。

反對美帝武裝侵略，正在進行着正義的祖國解放戰爭的朝鮮人民和朝鮮人民軍，大大地被偉大的中國人民和英勇的中國人民志願軍的兄弟的援助所鼓舞，更加堅定了最後勝利的信心。

謹祝在爲保衛和鞏固人類的和平與幸福的高貴的事業中，將有更大的成就！

朝鮮民主主義人民共和國民族保衛相 崔鏞鍵
一九五二年十月二十三日於平壤

志願軍抗美援朝作戰兩週年紀念日
彭德懷司令員向全軍發佈命令
號召爲完成抗美援朝的正義事業而英勇戰鬥

【新華社朝鮮前綫廿五日電】中國人民志願軍抗美援朝作戰兩週年紀念日，彭德懷司令員向全軍發佈命令，全文如下：

中國人民志願軍各兵種部隊的全體指揮員、戰鬥員同志們！參謀工作、政治工作、後勤工作、運輸工作人員同志們！

我向你們熱烈祝賀我軍在兩年來的抗美援朝的正義戰爭中所獲得的偉大勝利！感謝你們在這一偉大戰爭中的卓越貢獻！

兩年來，我軍與朝鮮人民軍一道，殲滅美國侵略軍及其幫兇軍與李承晚僞軍共達六十六萬人，並把美國侵略軍趕回三八綫附近，根本粉碎了美帝國主義滅亡北朝鮮進而侵略我國東北的陰謀。尤其是在戰爭的第二年度中，由於我們祖國人民的大力支援，我軍已極大地改善了自己的裝備，提高了自己的戰鬥力，因而使我軍的防綫獲得鞏固，朝鮮戰局已經穩定。兩年的反抗美國侵略戰爭證明，我軍是愈戰愈強，並且取得了對美國侵略軍隊作戰的豐富經驗；而我們的敵人，則愈來愈嚴重地暴露了它的弱點。同志們，我們的勝利是偉大的。我們的勝利之所以偉大，是因爲我們不僅在朝鮮戰場上打敗了敵人，而且在世界範圍內打亂了美帝國主義發動世界戰爭的佈置；且保衛了我們偉大祖國的建設，使我們祖國的力量是極大地增強了；是因爲我們和英雄的朝鮮人民及其軍隊一道，以自己的榜樣向全世界愛好和平的人民昭示了一個眞理——帝國主義的戰爭陰謀是可以被打敗的。只要世界愛好和平的人民團結起來，反對干涉別國內政，反對侵略戰爭，和平是能夠實現的！

但是，直到現在爲止，美帝國主義對停止朝鮮戰爭仍然毫無誠意，仍在蠻橫無理地拖延與破壞停戰談判，屠殺中朝人民軍隊的被俘人員，繼續進行滅絕人性的細菌戰、毒氣戰，瘋狂轟炸朝鮮的和平人民，並陰謀擴大戰爭。因此，今後我軍必須繼續鞏固並警惕地守衛自己的陣地，隨時粉碎敵人的任何進犯，爭取朝鮮問題的合理解決。爲此目的，我們必須努力提高自己軍事、政治水平，提高自己的戰鬥力，使我軍成爲一支完全能夠進行現代戰爭的堅強部隊；必須繼續發揚國際主義精神，愛護朝鮮人民的利益，更密切地和朝鮮人民軍並肩作戰，鞏固與加強和朝鮮人民軍之間的戰鬥友誼。

同志們，只要敵人一天不放棄戰爭陰謀，我們就要繼續保持高度的警惕，緊握手中的武器爲完成抗美援朝的正義事業而英勇戰鬥。這就是我們的光榮任務！

爲了完成上述任務，我命令：

步兵部隊的各級指揮員同志們！要認眞總結戰鬥經驗，學習蘇聯先進的軍事科學，提高自己的指揮藝術，鞏固陣地，殲滅更多的敵人！戰鬥員同志們！要熟練地使用武器，守衛自己的陣地，無情地打擊進犯者！通訊聯絡工作人員同志們！熟練地使用現代化的通訊工具，保證通訊聯絡的暢通！百發百中的狙擊手同志們！提高你們更大的積極性，殺傷更多的敵人！

砲兵部隊的指揮員、戰鬥員同志們！更加提高射擊指揮和射擊技術，精確瞄準，充分發揮我們強大砲火的威力，更有力地配合步兵作戰！高射砲部隊同志們！機敏地監視天空，迅速操作，準確射擊，更嚴厲地打擊美國空中強盜！

坦克手同志們！更熟練地掌握機械，發揮坦克的巨大威力，在防禦與進攻戰中更有效地配合步兵作戰！

工兵部隊的指揮員、戰鬥員同志們！你們克服了各種困難，保證了運輸暢通，仍望繼續提高現代工程技術，改善我們的陣地，使之變成爲銅牆鐵壁！

年青的空軍駕駛員同志們！機械員同志們！熟練駕駛技術，熟練機械原理，切實愛護人民捐獻的飛機，提高空軍戰術，堅決勇敢地打擊美國空中強盜！

汽車與鐵道運輸部隊的同志們！駕駛員同志們！你們從艱苦運輸工作中取得了新的運輸經驗，望更好地保養車輛，提高安全行車的里程，把祖國雄厚的物資運到前綫！

後勤與兵站工作人員同志們！像愛護自己的眼睛一樣地愛護祖國物資，充分保證和改善部隊的供應！

醫療衛生工作人員同志們！發揚愛護傷員、防疫、防病的革命精神，努力提高科學與技術水平，改進治療與護理工作，減少傷病員的痛苦，爲更高的出院率而奮鬥！

政治工作人員同志們！要更深入地加強對部隊的愛國主義與國際主義的教育，經常保持部隊的旺盛士氣，保證每一個戰鬥與工作任務的圓滿完成；貫徹面向連隊的精神，加強共產黨的支部建設，完滿實現黨在部隊中的領導作用，加強對新民主主義青年團的領導，使之成爲黨與政治工作的有力助手！

戰地文藝工作者同志們！要貫徹毛澤東的文藝方向，活躍陣地生活，把文藝活動開展成爲羣衆性的運動，努力提高部隊的文化與科學水平，爲我軍的現代化提供條件！

志願軍抗美援朝的民工同志們！要更好的協助志願軍完成修橋、補路、担架、運輸任務，爭取在抗美援朝戰爭中立功。

在院療養的傷病員同志們！愛護榮譽，保持光榮傳統，遵守院規，安心休養，爭取早日重返前綫！

中國人民志願軍萬歲！

朝鮮人民軍萬歲！

朝鮮人民領袖金日成將軍萬歲！

中國人民領袖毛澤東主席萬歲！

中國人民志願軍與朝鮮人民軍牢不可破的戰鬥友誼萬歲！

在抗美援朝戰爭中光榮犧牲的烈士們永垂不朽！

中國人民志願軍司令員 彭德懷
一九五二年十月二十五日

志願軍指戰員電抗美援朝總會
報告出國作戰兩週年輝煌勝利

【新華社朝鮮前綫廿四日電】中國人民志願軍全體指揮員、戰鬥員暨全體工作人員二十四日致電中國人民抗美援朝總會並全國人民，報告出國作戰兩週年的輝煌勝利，並表示爲和平解決朝鮮問題而奮鬥到底的決心。電文如下：

中國人民抗美援朝總會並全國人民：

一九五〇年十月，我們爲了保衛可愛的祖國和援助朝鮮人民，跨過鴨綠江，與英雄的朝鮮人民軍並肩抗擊美國侵略者。兩年來，我們在祖國人民大力支援和熱情鼓舞下，已經粉碎了敵人的一切大小進攻，在三八綫附近建立起一條鞏固的防綫，並在戰鬥中殲滅敵軍六十六萬一千餘人，使美帝國主義的兵員和物資遭到嚴重的損耗。特別是由於祖國人民熱烈地開展捐獻武器的運動，使我們大大地改善了自己的裝備，建立了相當強大的砲兵部隊、優秀的空軍和年青的戰車部隊。在與敵機、洪水和風雪的鬥爭中，我們建立了適合現代化戰爭要求的強大的後勤運輸系統，使前綫部隊及時得到充足的物資供應。在祖國人民的深切關懷和直接幫助下，我們還打敗了美國侵略者滅絕人性的細菌戰和化學戰，進一步提高了部隊的健康水平，取得了反細菌戰和反化學戰的寶貴經驗。在這些共同的鬥爭中，我們與朝鮮人民軍、朝鮮人民建立了牢不可破的戰鬥友誼，這種友誼保證我們將密切協同地走向最後的勝利。

我們在朝鮮前綫聽到祖國在毛主席的英明導領下，各項建設工作已經取得了巨大的成就，而且即將進行大規模的經濟建設和文化建設。偉大的祖國將循着中國共產黨和毛主席所昭示的道路，穩步走向更加光明和幸福的前途。這是對於我們的最大的鼓舞，因而也使我們更加感到自己責任的重大。

我們深深知道：只有抵抗和制止美帝國主義的侵略，才能保障祖國的和平建設。現在，美國侵略者更露骨地表示它要破壞朝鮮停戰談判和陰謀擴大戰爭。我們特向祖國人民莊嚴宣誓：我們一定繼續英勇戰鬥，百倍努力地提高自己的戰鬥力，不斷予侵略者以更沉重的打擊，把抗美援朝的神聖事業進行到底，並爲保衛亞洲和世界和平而努力奮鬥！

中國人民志願軍全體指揮員、戰鬥員暨全體工作人員敬上
十月廿四日

人民日報 社論

堅決保衛和平，爲抗美援朝的勝利奮鬥到底！
——紀念中國人民志願軍出國作戰兩週年

英勇的中國人民志願軍，爲了抗美援朝、保家衛國，爲了保衛遠東和世界的和平，出國作戰已經兩週年了。

兩年以來，中國人民志願軍和朝鮮人民軍，共同抵抗着美帝國主義侵略軍及其十六個僕從國家的幫兇軍，擊敗了美國陸、海、空軍的精銳主力；擊敗了美帝國主義所使用的滅絕人性的細菌武器、化學武器和凝固汽油彈等的進攻；戰勝了無數的困難，取得了朝鮮反侵略戰爭的偉大勝利。兩年來朝鮮戰爭形勢的發展，對於朝中人民更加有利，對於敵人更加不利了。

朝中人民軍隊自一九五〇年十月二十五日至今年十月十五日，共殲滅敵軍六十六萬餘人，其中美軍佔二十九萬餘人。擊落擊傷敵機七千三百餘架，擊毀擊傷敵坦克二千餘輛。美國侵略軍的戰爭實力大大削弱了，朝中人民軍隊卻愈戰愈強了。中國人民志願軍不僅在戰爭中加強了現代化的技術裝備，而且在戰爭中熟習與掌握了這些技術裝備，豐富了現代化的作戰經驗。美國的將軍們，已經叫喊他們的空中優勢正逐漸消失，而我軍的砲火，是「猛烈」而且「準確」的。目前，朝中人民軍隊已經有了鞏固的防綫，因而不僅能夠粉碎了敵人的每一次進攻，而且可以完全主動地打擊敵人。我方的運輸供應工作也已經空前地改善了。敵人瘋狂轟炸來斷絕我前綫物資供給的企圖，顯然成了幻想。就連美國侵略者滅絕人性的細菌戰，也在朝中人民軍隊和廣大人民反細菌戰鬥爭中失敗下去了。

朝鮮反侵略戰爭的勝利，更加鼓舞了我國人民與朝鮮人民共同反對美國侵略者的信心和決心。我國人民在偉大的抗美援朝運動中，同時推進了各項改革和建設工作。我們已經做到了一面支援戰爭，一面穩定物價，一面進行建設。一九五二年的工農業生產已經達到並超過了戰前最高的年產量。鐵路、交通、林業、水利等各種建設，也有很大進步。隨着經濟建設的發展，文化建設也有顯著成績。朝中人民的戰鬥團結更加鞏固了。這個團結的力量是美國侵略者所不能摧毀的。

朝中人民反侵略鬥爭是和全世界人民所進行的保衛和平的鬥爭息息相關的。朝鮮戰爭的勝利，不僅保衛了朝鮮的獨立自由，而且打擊了美帝國主義稱霸世界的侵略氣燄，鼓舞了全亞洲和全世界愛好和平的人民反對美國侵略、保衛世界和平的信心和勇氣。這對於世界人民保衛和平的事業是一個巨大的貢獻。

美國侵略者的困難越來越多了。侵朝戰爭使美國武裝部隊每月平均死傷一萬餘人，消耗物資每月在八十萬噸左右。美國用於朝鮮的戰費兩年來已達二百億美元。戰爭的延長只能使美國國內的經濟危機加深，侵略軍士氣更加不振，並使帝國主義之間的矛盾日益加深。美國侵略軍在朝鮮姦淫燒殺狂轟濫炸的暴行，早已引起了全世界人民的反對。美國在朝鮮進行細菌戰的罪行，更引起了全世界人民的憤怒和反對。發動戰爭的侵略者正在自食其惡果，它將不能逃避其最後的失敗。

正義者多助，反正義者寡助，這就是朝中人民所以必勝、美國侵略者所以必敗的根本原因。兩年來朝鮮戰場上的事實已經這樣地證明了，在朝鮮談判桌子上的事實也這樣地證明了。

在一年零三個月的停戰談判中，美國代表在談判桌上所提出的許多條件都是極端荒謬的。例如在確定軍事分界綫和非軍事區問題的討論中，美國代表曾經固執地要強佔朝鮮北部一萬二千平方公里的土地。在關於停戰監督問題的討論中，美方曾妄圖干涉朝鮮內政，要求限制朝鮮北部修復和建築機場。尤其關於俘虜問題的討論，從去年十二月開始到現在十個月以來，美方一直違反日內瓦公約，堅持所謂「自願遣返」的荒謬主張，企圖扣留我方志願軍百分之六十八、朝鮮人民軍百分之二十的被俘人員，強迫要把他們交給李承晚、蔣介石匪幫充當砲灰。而當美方的這些無理主張遭到朝中方面嚴正拒絕的時候，他們就變不講理，拒絕協商，由逃會，定期休會，直到最近片面宣佈無限期休會，使談判陷於中斷，瀕於破裂。同時，美方還在會議外採取種種極端卑鄙無恥的流氓手段，如使用所謂「軍事壓力」，侵犯和轟炸中立區，殺害朝中方面工作人員，進行細菌戰，使用化學武器，虐待與殘殺朝中方面被俘人員，以及對朝鮮後方和平城市與和平居民的狂轟濫炸等等，企圖來壓迫朝中方面屈服，接受其無理條件。但是，朝中方面是理直氣壯，堅定不屈的。朝中方面及時地嚴正地揭露了美方的各種荒謬主張，並以堅決有力的行動，回擊了美方破壞談判的一切挑釁。朝中方面明白地告訴了美帝國主義者：要想在談判桌上得到它在戰場上所得不到的東西，是絕對不可能的；同樣，它要想在戰場上得到它在談判桌上得不到的東西，也是枉費心機的。現在朝鮮停戰談判，只剩下一個遣返戰俘的問題了。只要美帝國主義按照已經達成協議的停戰協定草案，遵守日內瓦公約，全部遣返雙方戰俘，談判僵局是可以迅速打開，朝鮮停戰是可以早日實現的。然而我們也更淸楚地看到，美國的統治集團，爲了少數壟斷資本家的高額利潤，正繼續製造緊張的國際局勢。他們正企圖以破壞朝鮮停戰談判的方法來實現其擴大戰爭的陰謀，因此仍進行了一年零三個月的停戰談判，由於美方的蓄意破壞，有破裂的可能。這是我們和全世界一切愛好和平的人們所應共同警惕的。

我們中國人民將繼續堅守我們一貫遵循的和平解決朝鮮問題的立場，力謀在公平合理基礎上實現朝鮮停戰，只要繼續停戰談判還有可能，我們就將繼續堅持朝鮮停戰談判。但是既然美國侵略者還在繼續進行侵略，破壞談判，我們就必須繼續支持中國人民志願軍和朝鮮人民軍，以英勇的戰鬥去粉碎美帝國主義破壞談判、擴大戰爭的陰謀，一直戰鬥到在公平合理的基礎上實現朝鮮停戰爲止。美帝國主義無論拿出世界上存在過的或沒有存在過的什麼威脅，什麼詭計，也休想阻止朝中人民這種英勇的神聖的奮鬥達到最後的勝利。在我國國內，我們必須繼續鞏固國防，加強抗美援朝工作，保衛祖國的和平建設。

在兩年來神聖的抗美援朝戰爭中，中國人民和朝鮮人民結成了牢不可破的兄弟般的戰鬥友誼。我們兩國人民的共同戰爭受到了全世界進步人類的熱烈支援。在北京剛剛閉幕的亞洲及太平洋區域和平會議，在關於朝鮮問題的決議中指出：「亞洲及世界人民所渴望早日獲得協議的停戰談判，已因美國代表拒絕遣返全部戰俘並片面決定無限期休會而遭受重大阻撓。」「朝鮮戰爭有延長與擴大的危險，並使遠東局勢更加嚴重。」因而會議提出了關於朝鮮問題的四項主張，號召全世界人民，盡一切努力，使朝鮮問題在公平合理的基礎上獲得解決。我們完全擁護這個正義的主張，並擁護亞洲及太平洋區域和平會議致聯合國書上所提出的「聯合國應在公平合理的基礎上立即促使朝鮮停戰協定實現」的要求。儘管美帝國主義還在壓迫它的附庸國家，迫使聯合國的許多會員國不敢表現出它們對於立即停止朝鮮戰爭的渴望，但是我們相信，只要朝中人民軍隊、朝中人民和全世界人民繼續努力，朝鮮戰爭一定可以勝利結束，美帝國主義的日暮途窮的侵略政策一定要遭到徹底的失敗。（新華社北京廿五日電）

朝中人民軍隊兩年來戰績輝煌
殲敵六十六萬 毀傷敵機七千三百餘架
朝鮮人民軍最高司令部、中國人民志願軍司令部發表公報

【新華社朝鮮前綫廿四日電】一九五二年十月二十五日，爲中國人民志願軍進入朝鮮與朝鮮人民軍共同對美國侵略軍及其幫兇軍英勇作戰的兩週年。朝鮮人民軍最高司令部和中國人民志願軍司令部，頃發表二年來聯合戰績公報稱：

兩年來，朝鮮人民軍及中國人民志願軍密切協同，英勇作戰，先後進行了五次大規模的戰役，把美國侵略軍由鴨綠江邊打退到三八綫附近，解放了北朝鮮的廣大土地；接着又連續粉碎了敵方竭其全力進行的所謂「夏季攻勢」及「秋季攻勢」，給敵軍尤爲慘重的打擊。近一年多以來，朝鮮人民軍及中國人民志願軍沿着三八綫附近及其以北構築了堅固的縱深防綫，每天打退了敵軍大小數十次的進犯，並經常不斷的向敵軍進行戰術反擊，大量地殲滅了美國侵略軍的有生力量，使它無法前進一步。與此同時我對敵空軍作戰的部隊，也取得了巨大勝利，擊落擊傷了大量的敵軍飛機。美帝國主義先後向我後方施行所謂「空中壓力」、「絞殺戰」、「重點突擊戰」和滅絕人性的細菌戰、毒氣戰等，已被我完全粉碎；美國空中強盜濫炸我和平居民的野蠻行動也已遭到悲慘的失敗。

兩年來證明我軍愈戰愈強，經驗日益豐富，業已取得了偉大的勝利，大量地殲滅了敵人，粉碎了敵人的一切狂妄行動及陰謀。

綜合朝鮮人民軍前綫部隊（不含第二綫部隊及敵後游擊隊的戰績）和中國人民志願軍部隊二年來的主要戰績如下：（自一九五〇年十月二十五日至一九五二年十月十五日）

（一）共斃傷俘敵軍六十六萬一千零三十四名，其中美國侵略軍二十九萬一千零十一名，李僞軍三十四萬八千零四十五名，英國、澳大利亞、加拿大等幫兇軍一萬八千五百七十八名，土耳其、法國、泰國、菲律賓、希臘等國幫兇軍三千四百名。

（二）繳獲敵軍飛機十架，坦克一百九十輛，裝甲車五十輛，各種汽車五千三百七十四輛，各種砲三千七百三十門（其中榴彈砲四百二十三門，高射機關砲一百三十九門，山砲四十四門，無座力砲三百七十二門，迫擊砲四百七十八門，其它各種砲二千二百七十四門）。各種槍六萬九千八百九十九枝（其中高射機槍二百零六挺，輕重機槍五千七百四十七挺，衝鋒槍、卡賓槍、自動步槍四萬八千五百七十七枝，步槍、短槍、訊號槍等一萬五千三百六十九枝）。各種砲彈十二萬三千四百六十餘發，手榴彈七萬零六百五十餘枚，地雷四千六百餘個，各種通訊器材三千六百餘部及其它各種無數的軍用物資。

（三）擊落擊傷敵軍戰鬥機、轟炸機、偵察機、運輸機、砲兵校正機、宣傳機、直昇飛機等七千三百二十三架（其中擊落三千八百零四架，擊傷三千五百一十九架）。

（四）擊毀擊傷敵軍坦克二千零五十七輛（其中擊毀一千五百三十七輛，擊傷五百二十輛），擊毀敵軍裝甲車三十八輛，汽車二千六百六十九輛，各種砲五百五十門。擊傷敵軍汽車二百三十餘輛，擊沉敵軍驅逐艦三艘，掃海艇二艘，登陸艇三艘，擊傷敵驅逐艦二艘。

朝中大軍兩年來的光輝戰績

斃傷俘敵軍	美侵略軍	291,011	名
	李僞軍	348,045	名
	英澳加等幫兇軍	18,578	名
	土法等幫兇軍	3,400	名
	合計	661,034	名
繳獲	飛機	10	架
	坦克	190	輛
	裝甲車	50	輛
	各種汽車	5,374	輛
	各種砲	3,730	門
	各種槍	69,899	枝
擊落擊傷敵機		7,323	架
擊毀擊傷敵坦克		2,057	輛
擊毀敵裝甲車		38	輛
擊毀敵汽車		2,669	輛
擊毀敵各種砲		550	門
擊沉擊傷敵艦艇		10	艘

粉碎敵人在中綫發動的反撲
朝中大軍一週殲敵八千
另在金城高浪浦里等地區殲敵一千七百名

【新華社朝鮮前綫廿三日電】在最近一週內，敵軍在中綫發動了一次所謂自去年十月以來「最大的攻勢」。這一攻勢，遭到我前綫部隊的沉重打擊。

這一激烈的戰鬥，發生在鐵原東北到金化以北約十多里的一段戰綫上。敵人投入的兵力達兩個師。敵人惡狠狠地撲來，妄圖爲它們不久前的慘敗撈回一點面子，但是它「收穫」到的卻是大量的傷亡。十月十四日黎明前，敵軍發射了一陣猛烈的砲火，隨後便以兩個多團的兵力同時向金化以北上甘嶺以南的兩個高地，和附近的另外五個我軍前哨陣地發起衝鋒。我守軍奮勇迎擊敵人，僅在第一天的戰鬥中，我軍即殺傷敵軍一千三百多人。其中有五個地方，只打了兩三小時，敵軍就被擊潰。十四日以後，敵軍繼續其攻勢，但都被我前綫守軍英勇擊退。其中以金化以北上甘嶺以南兩個高地上的戰鬥最激烈，持續最久。敵軍在第一天中以五個營的兵力向這裏進攻，並有飛機坦克配合。在連續的山頭爭奪戰中，敵人曾一度爬上山頭，但最後仍被我軍趕下山去。敵軍遺棄在山坡上的屍體，就有四百多具。敵人爲了搶奪其中一個五百多公尺高的山頭，每天投入四個營的兵力連續進攻。這一山頭上的野戰工事曾幾度易手。每當敵人暫時佔領野戰工事後，我軍便轉入附近的隧道中繼續殺傷敵人。十九日，我軍在強大砲火掩護下猛烈反擊，一舉殲滅敵人二千五百多名。

到二十日爲止，敵軍在這一段戰綫上已被殲滅八千多名。所謂自去年十月以來的「最大的攻勢」，已開始衰退下去。

另外，在十二日到十九日的八天中，我軍先後又在文登里以西，金城以西和漣川西北等地區攻佔敵人九處前哨陣地，殲滅守敵三個整營、一個整連、四個整排、和兩個連、兩個排的大部，共計一千二百多名。在高陽岱、高浪浦里西北、轎岩山東北等地區我軍擊退敵人十多次竄犯，殲敵五百多名。

在十二日到十八日的七天中，我軍前綫對空射擊部隊共擊落敵機三十二架，擊傷敵機三十四架。

社評

紀念抗美援朝兩週年

——爲爭取和平解決朝鮮問題而奮鬥

十月二十五日，是中國歷史上光輝的日子。兩年多以前，美帝國主義發動了侵略朝鮮的戰爭，而且不顧中國人民的警告，於侵佔仁川、漢城之後，越過三八綫，呼嘯而北，直逼中朝交界的鴨綠江。在那個時候，朝鮮的獨立，我們祖國邊境的安全，都受到嚴重的威脅。於是，中國人民所組織的志願軍跨過鴨綠江，進入朝鮮，和朝鮮人民軍一道，與侵略軍作戰了。

這是一件非常重大的事。全國人民以嚴肅的心情投入抗美援朝運動。在全國解放並建立中華人民共和國之後還僅僅一年，中國人民便被迫拿起槍來；而面對的敵人乃是一個帝國主義強國，因此，這個戰爭是艱苦的。然而這個戰爭的性質決定了我們必然勝利，中國人民優秀的兒女——中國人民志願軍，一出國便以捷報告慰於全國同胞，便以鐵拳教訓了美帝國主義。雲山首捷，繼之以光復平壤，完全扭轉了朝鮮的戰局，使美帝國主義佔領整個朝鮮、進而侵略我國大陸的陰謀歸於失敗。兩年來，朝中人民軍隊經過五次大規模的戰役以及千百次阻擊戰和反擊戰，殲敵六十六萬人，其中美國侵略軍佔二十九萬餘人；將戰綫從鴨綠江推到三八綫附近，我軍已沿着三八綫附近及其以北構築了堅固的縱深防綫，把美國侵略者阻止在其發動侵略戰爭的原處。這個偉大的勝利告訴了全世界：解放了的中國人民是強大的，美國帝國主義是可以打敗的！

志願軍出國作戰到今天兩年了，兩年雖是一個很短的時間，然而這兩年對於中國人民和對於全世界的和平力量都是非常重要的。這兩年給了我們什麼呢？

先看國內：經過這兩年的時間，我們的人民民主政權空前地鞏固了，反革命分子已基本肅清，全國已完全統一；土地改革已在全國絕大部分地區完成了；財政經濟情況根本好轉了。這樣便爲大規模的經濟建設工作創造了條件。各地修水利，造鐵路，使古老落後的中國逐步改變面貌，全國人民過着日益幸福的生活。這些成就只有在和平的環境中才能達到。是誰給我們和平的環境呢？是偉大的中國人民志願軍在朝鮮前綫粉碎了美帝國主義的侵略，保衛了我們祖國邊境以至全國的安全。今天從在北京天安門、上海人民廣場歡唱的人們，直到在田間靜靜地收割糧食的農民，都應該深切地感激我們的志願軍。

再看全世界：經過這兩年的時間，全世界的和平力量大大地加強了。當兇橫的麥克阿瑟狂妄地叫囂「孩子們可以回家過聖誕節」的時候，美帝國主義者的戰爭日程表是怎樣排的呢？顯然他們準備在佔領整個朝鮮之後，侵入我國東北，再以武力干涉東南亞的民族解放運動，並加緊策動另一次世界大戰。但是這個日程表被中國人民志願軍完全打亂了。美帝國主義在它的所謂「小戰爭」中打得力竭聲嘶，使全世界都看清它是一隻紙老虎，它自己和它的僕從國都不敢也不能貿然發動大戰，而且從去年七月十日起不得不坐下來和我方進行停戰談判；因此，各國人民更增加了和平的信心。以今天與兩年前比較，在朝鮮戰地，在東南亞民族解放戰爭中，在帝國主義及其僕從國的內部，人民都更有力地舉起和平的旗幟。這是中國人民志願軍對世界和平的重大貢獻。

然而，朝鮮停戰還沒有實現，和平還沒有得到保障。美帝國主義雖然在朝鮮失敗了，但是它不要和平。從去年七月被迫接受停戰談判以來，它一貫玩弄花樣，阻礙談判的進行。談判中的許多問題由於我方抱着對和平的誠意與耐心逐個設法解決後，只剩下一個戰俘問題，而美帝國主義竟違反國際公約，堅持扣留我方戰俘，最近悍然破壞停戰談判，宣佈無限期休會，並企圖在本屆聯合國大會中向僕從國勒索更多的人力物力，以擴大侵朝戰爭。這就再一次在全世界人民面前證明，美帝國主義是不要和平的，不要在朝鮮停戰的。在這時期，美帝國主義竟在朝鮮及我國東北進行細菌戰，又對平壤、元山等地狂轟濫炸，殺害和平人民；並一再屠殺我方戰俘，它的罪行已超過了世界歷史上的任何侵略者。無數的事實表明，美帝國主義者要繼續進行以至擴大侵朝戰爭。

今天，在紀念中國人民志願軍出國作戰兩週年的時候，我們正面臨這樣一個重大局勢。但是，兩年前中國人民沒有被嚇倒，今天就更不會被嚇倒了。抗美援朝運動已普遍發揚了中國人民的愛國精神，有力地支援着朝鮮前綫，兩年來中國人民變得更強大，志願軍也變得更強大。彭德懷司令員向全軍發佈的命令指出：「只要敵人一天不放棄戰爭陰謀，我們就要繼續保持高度的警惕，握緊手中的武器，爲完成抗美援朝的正義事業而英勇戰鬥。」這是對美帝國主義的嚴重警告。

我們的目標依然是爭取朝鮮問題的和平解決，因爲抗美援朝原是爲了保衛和平。在和平陣綫上，我們有無數的國際友人。最近在北京舉行的亞洲及太平洋區域和平會議，代表全區十六億人民的意志，呼籲和平，要求和平解決朝鮮問題。在本屆聯合國大會中，蘇聯、波蘭、捷克等國代表也提出這樣的主張，維辛斯基的演說更有力地斥責了美國破壞朝鮮停戰談判的陰謀。美國人民也在紛紛要求停止侵朝戰爭。在廣大的和平戰綫的對面，只是一小撮戰爭販子。和平力量是強大的，我們要團結國際友人，共同爭取與保衛和平。在美帝國主義破壞停戰談判、陰謀擴大戰爭的時候，我們要動員全國人民繼續加強抗美援朝工作，支援中國人民志願軍和朝鮮人民軍，爲爭取朝鮮反侵略戰爭的勝利結束和朝鮮問題的和平解決而奮鬥！

向英雄的中國人民志願軍和朝鮮人民軍致以崇高的敬禮！

中朝兩國人民牢不可破的戰鬥友誼萬歲！

紀念志願軍出國作戰兩週年 華東暨上海各界人民盛大集會

舒同金仲華及志願軍傷病員代表李富等致詞

號召再接再厲爭取抗美援朝鬥爭的徹底勝利

志願軍傷病員代表李富在華東暨上海市各界人民紀念中國人民志願軍出國作戰兩週年大會上講話。（本報攝）

【本報訊】華東暨上海市各界人民爲紀念中國人民志願軍出國作戰兩週年，特於昨晚七時舉行大會。到抗美援朝華東總分會暨上海市分會委員、上海市協商委員會委員、各民主黨派上海市地方組織、人民團體、烈軍屬、榮譽軍人代表共兩千餘人。中國人民志願軍在滬休養的傷病員也應邀參加。

大會通過丁超五、王芸生、巴金、由葆文、江庸、沈志遠、沈浮、沈克非、吳耀宗、吳蘊初、宗棣棠、李富、金仲華、周克、秉志、孟憲承、胡文耀、夏衍、盛丕華、陳巳生、陳修良、陳望道、崔義田、張祺、張輝祥、舒同、黃家駟、圓瑛、裘鬻英、榮毅仁、趙祖康、納樸初、劉鴻生、劉長勝、劉導生、黃延芳、盧于道、鍾民、韓叢如、顏福慶等爲主席團，隨即在樂隊高奏中國人民志願軍戰歌聲中開始。

首由抗美援朝華東總分會舒同副主席致開會詞。他首先指出：由中國人民優秀兒女組成的中國人民志願軍出國作戰兩年以來，抗美援朝鬥爭取得了決定性的勝利。舒同副主席接着說：美國侵略者目前仍在拖延和破壞朝鮮的停戰談判，並在瘋狂地屠殺戰俘，陰謀擴大朝鮮戰爭，進行細菌戰，濫炸朝鮮的和平居民和和平建設，特別在十月八日，又一次拒絕了我方所提出的合理遣俘新方案，繼續堅持其強迫扣留我方戰俘的荒謬主張，並公然宣佈無限期休會。這是美國侵略者破壞朝鮮停戰談判，擴大戰爭陰謀的公開表現，我們必須提起更高的警惕，繼續堅持抗美援朝鬥爭。他又指出：和平力量正在日益鞏固和增強，不久以前在北京召開的亞洲及太平洋區域和平會議的巨大成就，說明我國人民抗美援朝的鬥爭和團結國際友人共同爭取與保衛和平的鬥爭是分不開的。我們在抗美援朝鬥爭中，已經獲得而且將繼續獲得全世界一切愛好和平的人民的擁護和支持。而我們在抗美援朝鬥爭中的勝利，也大大地鼓舞了而且將繼續鼓舞亞洲、太平洋以及全世界人民爲爭取與保衛世界和平而鬥爭的信心。亞洲及太平洋區域和平會議的十一個文件，反映了亞洲及太平洋區域人民的空前的團結，這是世界和平陣營的新的勝利。舒同副主席最後說：我們必須繼續進行抗美援朝工作，爭取勝利結束朝鮮戰爭，和平解決朝鮮問題，我們堅信：我們一定能够一面勝利地進行抗美援朝工作，一面着手建設我們偉大的祖國，並使抗美援朝運動成爲我們國家建設的動力。

繼由上海市抗美援朝分會金仲華副主席作專題報告。他首先指出志願軍出國作戰兩年以來，中朝人民部隊所獲得的偉大勝利及其巨大意義，繼分析朝鮮戰爭目前的基本形勢，說明我方越戰越強，越戰裝備越好，敵方越戰越弱，越戰越困難，並列舉事實，斷定美國侵略者破壞停戰談判，妄圖擴大侵略戰爭陰謀將會遭到更可恥的失敗。金仲華在報告中舉出兩年以來華東暨上海市人民抗美援朝工作光輝的成就之後說：我們並不以現有的成績自滿。我們對於美帝國主義的戰爭陰謀，應該有高度的警惕，將繼續加強抗美援朝的鬥爭當作全國人民長期的中心任務之一，絕不能有絲毫鬆懈。在中國人民第二屆赴朝慰問團與志願軍領導機關聯合舉行的大會上，劉景範總團長說得好：「美國侵略者一天不放棄侵略朝鮮的野心，朝鮮問題一天得不到公平合理的解決，中國人民一定繼續加強抗美援朝工作，前方需要什麼，我們就供給甚麼，前方希望甚麼，我們就做甚麼。」劉總團長這個保證，是代表全國人民向「我們最可愛的人」提出的保證。爲了實現這個保證，讓我們更進一步深入抗美援朝的愛國教育，繼續開展愛國增產節約運動，改進優撫工作，並將愛國衛生運動經常化、持久化，以更有力地支持中國人民志願軍，迎接祖國即將到來的大規模經濟建設，爲爭取抗美援朝的最後勝利，爲爭取和平在亞洲及太平洋區域與全世界勝利而鬥爭！

市協商委員會代表陳巳生說：中國人民志願軍爲朝鮮的獨立和自由，爲祖國的安全，爲亞洲與世界和平建立了偉大的功勳，受到了祖國人民的尊敬和世界人民的讚揚。

各民主黨派上海市地方組織代表沈志遠說：美國侵略者被迫接受停戰談判，但又害怕真正實現停戰，爲了替華爾街賺取最大的利潤，美國政府企圖擴大侵略戰爭。如果美國戰爭販子敢於擴大戰爭，就是自取滅亡。

人民團體代表沈涵說：我們不能因爲現已獲得的勝利而麻痺鬆懈。爲了爭取朝鮮反侵略戰爭的最後勝利和朝鮮問題的和平解決，我們除了提高警惕之外，一定要更積極地加強增產節約運動，開展愛國勞動競賽，迎接大規模的經濟建設，以更大的力量支援站在鬥爭最前綫的中國人民志願軍和朝鮮人民軍。

中國人民志願軍在滬休養傷病員代表李富在羣衆熱烈的掌聲中登台講話。他首先表示感謝上海各界人民對傷病員的親切關懷與愛戴。並說：在你們鼓舞下，我們有很多同志已傷愈重返前綫。還有些同志在這裏安心休養，努力學習文化。例如我們志願軍傷病員趙振興、熊春祥兩同志，他們傷勢很重——被美帝國主義的汽油彈燒去了鼻子和耳朵，兩個手只剩下三個指頭。他們雖然殘廢，但是他們表現了人民戰士的高貴的革命品質，以革命樂觀主義的情緒和戰鬥姿態堅持學習文化。我們的思想和鬥爭意志並沒有殘廢。每一個傷病員都有決心學好文化，繼續爲祖國建設事業擔負起更重大的任務。所有這些，與你們的支援和熱情慰問是分不開的。

李富同志最後談到前綫戰士的情況說：我們在朝鮮前綫作戰，從祖國運來的一針一綫，一點一滴，我們都當着眼睛一樣的愛護。我們希望祖國人民大力開展增產節約運動，以支持中國人民志願軍爭取抗美援朝最後的勝利而鬥爭。李富同志講話畢，全場報以最熱烈的鼓掌。

大會在雷動的鼓掌中通過向中國人民志願軍及朝鮮人民軍致敬電後，於九時散會。

向中國人民志願軍致敬電

親愛的中國人民志願軍全體同志們：

我們全華東和上海市各界人民，今天熱烈紀念你們出國作戰兩週年，熱烈慶祝你們兩年來的輝煌勝利。

兩年來，你們和朝鮮人民軍一起進行的英勇卓絕的戰鬥，不僅有效地保衛了祖國的安全，保衛了朝鮮民主主義人民共和國，而且對遠東和全世界的和平事業作了極其重大的貢獻。

爲了徹底粉碎美帝國主義擴大侵略戰爭的陰謀，爭取勝利結束朝鮮戰爭，和平解決朝鮮問題，我們必須繼續加強抗美援朝鬥爭，使敵人的一切陰謀遭受到可恥的徹底的失敗。

我們華東和上海市各界人民，決心在抗美援朝運動已有的勝利的基礎上，繼續擴大增產節約運動，以全力支援前綫，配合你們的英勇行動，爲實現在公平合理基礎上和平解決朝鮮問題而鬥爭。同時，我們將加強各項建設工作，把你們英勇保衛着的祖國建設得更美麗、更可愛。

英雄的中國人民志願軍萬歲！

偉大的中國人民領袖毛主席萬歲！

華東暨上海市各界人民紀念中國人民志願軍出國作戰兩週年大會

一九五二年十月廿四日

向朝鮮人民軍致敬電

親愛的朝鮮人民軍同志們：

今天是中國人民志願軍出國作戰的兩週年，我們華東和上海市各界人民，謹向你們——英雄的反侵略戰士們致以崇高的敬禮和親切的慰問。

兩年來，中朝人民軍隊和中朝人民的英勇鬥爭已經把美國侵略者打得頭破血流。這種輝煌的勝利，不僅保障了我們共同的安全，而且對遠東和全世界和平作了巨大的貢獻。

我們堅決相信，在空前壯大的世界和平力量面前，在中朝英雄戰士面前，美國侵略者是一定要失敗的，它的一切拖延戰爭擴大侵略的陰謀，最後是一定要被徹底粉碎的。

我們華東和上海市各界人民，也和全國其他地區的人民一樣，爲了朝鮮的和平和我們祖國的安全，一定繼續加強抗美援朝運動，全力支援你們的英勇鬥爭；我們決心永遠和英雄的朝鮮人民緊緊團結在一起，爲徹底戰勝美國侵略者而奮鬥到底。

親愛的同志們，請接受我們的崇高敬意。

中朝兩國人民牢不可破的友誼萬歲！

朝鮮人民軍萬歲！

中國人民最敬愛的朋友金日成將軍萬歲！

華東暨上海市各界人民紀念中國人民志願軍出國作戰兩週年大會

一九五二年十月廿四日

爲保衛偉大祖國的建設、爭取抗美援朝的最後勝利而奮鬥！

——中國人民志願軍政治部主任甘泗淇二十四日在中央人民廣播電台的廣播詞

親愛的全國父老兄弟姊妹們！人民解放軍各級首長和全體同志們！

我們中國人民志願軍入朝作戰已經兩週年了。兩年來，祖國人民給了我們以無微不至的關懷與支援，賦予我們以極其崇高的榮譽；這次我有機會回到祖國來，向祖國人民報告兩年來朝鮮前綫的鬥爭情況，感到非常興奮！我謹代表彭德懷司令員和志願軍全體同志，向我們敬愛的領袖毛主席致敬！向保衛祖國國防、鞏固國內社會治安的中國人民解放軍陸、空、海軍各級首長和全體同志們致敬！向全力支援我們的祖國各界父老、兄弟、姊妹們致敬！

兩年來，我中國人民志願軍在抗美援朝保家衛國的戰爭中，獲得了偉大的勝利。自我軍入朝作戰開始到今年十月十五日止，我們和英雄的朝鮮人民軍一起，殲滅美國侵略者及其幫兇軍六十六萬餘人，其中美軍共二十九萬人以上，如加上非戰鬥人員，美軍損失則爲數更大，擊落擊傷敵機七千三百餘架，擊毀擊傷敵坦克兩千餘輛。我們已把以美帝國主義爲首的侵略軍隊，從鴨綠江邊趕回到三八綫，粉碎了美帝國主義侵佔全朝鮮、進攻我國的罪惡陰謀，保障了朝鮮民主主義人民共和國的獨立，保衛了祖國的安全。這一戰爭使我們取得了現代化作戰的豐富經驗，戳穿了美帝國主義紙老虎的真相，打亂了美帝國主義在全世界的侵略部署，有力地證明了殘暴的美國侵略者不僅必須而且是可以被打敗的，因而鼓舞了全世界一切愛好和平人民的鬥爭意志和決心。現在，朝鮮戰綫已經在三八綫附近穩定下來，我軍已鍛鍊成爲一支不可戰勝的力量，而敵人則進退兩難，處境十分困難。

我們爲什麼能够以劣勢的裝備，戰勝了武裝到牙齒的美國侵略集團，而取得如此偉大的勝利呢？從根本上說：因爲我們所進行的戰爭是正義的反侵略戰爭，我們理直氣壯。理直氣壯就是我們勝利的基本因素。大家知道，我們中國人民一向仇視侵略，酷愛和平。近百年來帝國主義的侵略早已激起了中國人民的無比憤怒，當解放了的中國人民開始建設自己幸福生活的時候，美帝國主義竟向我們的友邦朝鮮發動了罪惡的侵略，並同時強佔了我國的領土台灣。美帝國主義不顧我國人民的屢次警告，在佔領了朝鮮北部廣大地區以後，繼續命令它的軍隊「火速向中國東北邊界前進」，把戰火燒到了我國的大門口。當時，美軍的地面部隊曾竄到鴨綠江邊的楚山城和惠山鎮，槍彈已落在我國的領土上，打死和打傷了我國的和平居民；美國的空軍也開始頻繁地轟炸和掃射我國東北邊境的城市和鄉村，妄圖沿着日本帝國主義走過的老路，把侵略的矛頭伸入我國的心臟部分——東北。在這種嚴重的形勢下，全國人民激於義憤，紛紛起來抗美援朝，保家衛國，組成了強大的志願軍，滿懷熱愛祖國、憎恨敵人的心情，雄赳赳氣昂昂地走上朝鮮戰場，和朝鮮人民軍並肩作戰打擊侵略者。這一偉大的鬥爭，正如毛澤東主席所講：「我們不要去侵犯任何國家，我們只是反對帝國主義對於我國的侵略。但是，既然美國侵略者已經向我們進攻了，我們就不能不舉起反侵略的旗幟，這是完全必要的和完全正義的。」

我們進入朝鮮，親眼看到美國侵略軍毫無人性地到處狂轟亂炸，使用了種種的殺人武器，來殺害和平居民，使美麗的朝鮮，變成血跡斑斑的瓦礫場。美國侵略軍的殘暴，較之德日意法西斯強盜有過之而無不及。在這種情況下，我人民志願軍愛國主義和國際主義的覺悟大爲提高，士氣高漲，氣壯山河，在戰爭第一年中，予瘋狂進攻的敵人以迎頭痛擊，勝利地進行了五次戰役，以勇敢的包圍、迂迴、穿插、分割，大踏步地前進，主動地轉移，從鴨綠江打到三八綫，打得敵人丟盔棄甲，狼狽不堪，創造了以劣勢武器裝備大量消滅敵人的範例，並迫使侵略者不得不和我們進行停戰談判。但是敵人還不甘心於自己的失敗，去年七月到十月之間，曾先後動用了十九個師近三十萬人的兵力，進行了所謂「夏季攻勢」「秋季攻勢」以及其他無數次的進攻，在一百一十四天中，在整個戰綫上平均向前爬行了三公里，但卻付出了傷亡十八萬人的代價。十月以後，敵人又傷亡了二十多萬人，在我軍堅強阻擊、積極防禦之下，寸步未進。特別值得提出的，是在戰爭的第二年，我們在各個陣綫上，滿山遍野，築成了堅固的防綫，創造了更多的消滅和消耗敵人的方法，使我勝敵敗已成定局。

同志們，在如此緊張的戰爭中，我們志願軍的指揮員和戰鬥員，充分地表現了偉大的中國人民的英雄氣概，發揚了高度的羣衆性的革命英雄主義。兩年來，立功者共達數十萬人，其中有成批的傑出的戰鬥英雄：有獨擋一面發揚了高度機智勇敢堅決完成任務的郭忠田和周文江，有忘我無畏的孤胆英雄陳德生，和排雷英雄張材樹、姚顯儒，有善於發揚羣衆智慧出色完成任務的「中華男兒」崔建國，有以身殉國打開勝利道路的青年英雄黃丑和，有堅守坑道七晝夜扼守三十一號高地的以李經盛同志爲首的十五勇士，有臨危不懼，與敵同歸於盡的楊根思。這種羣衆性的革命英雄主義的普遍發展，掀起了廣泛的殺敵立功運動。「爲毛主席爭光！」「爲祖國爭光！」「援助朝鮮人民！」「立國際功！」等戰鬥口號，已響徹全軍。士氣高漲，愈戰愈勇。第一綫部隊不顧到第二綫休整，第二綫部隊則不斷要求去最前沿殺敵立功，這種壓倒一切的英雄氣概和克服一切困難的勝利信心，就戰勝了敵人暫時在裝備上和技術上的優勢，取得了偉大的勝利。

敵人在瘋狂進犯遭到連續失敗，和談席上的陰謀又無法得逞的時候，竟進行了慘無人性的細菌戰，這就更加激起了我們的極度憤慨，我們不僅立即展開了全軍深入而廣泛的防疫衛生運動，保障了人馬健康，而且愈益普遍地更高地掀起了殺敵立功運動。這就是說：敵人愈殘暴，我們的鬥志就愈堅決，勇氣就愈大；敵人的進攻花樣愈多，我們的對策就愈巧妙。因爲我們是偉大毛澤東教養下的中國人民的優秀兒女，是反抗侵略保衛和平的戰士，既勇敢、又聰明，能够在朝鮮戰場上理直氣壯的鬥爭，戰勝敵人。

我們並高度地發揮了羣衆的智慧和創造。在戰鬥上鍛鍊了每一個人，在工作上也是如此。參謀人員、政治工作人員、後勤工作人員，不管男同志或女同志，在兩年中，都以忘我的精神，貢獻出自己的無限力量，忍受艱苦，腳踏實地，排除萬難，爲完成任務而奮鬥。戰士們懂得了爲什麼戰鬥，懂得了要求什麼，並能幹出什麼。我們和羣衆結合，深入羣衆，體會羣衆的心情，共同擬出各種想定，擬出各種戰鬥方案，因而每一個人都知道了敵情、地形，都顯得更加清楚了。我們對「美帝國主義是紙老虎」的理論認識得更加清楚了。但我們並不驕傲自滿，在戰鬥間隙中，利用一切可能，練兵習武，提高戰術、技術，並注意充分發揮羣衆的自覺互助，開展了防空、防砲、打飛機、打坦克的包教保學運動，戰士學會了打飛機、打坦克，而且要學會其他本領，精通了自己手中的武器，我們把陣地變成了「快樂的家」，使我們的軍事、政治、文化水平迅速的提高。我們正抓緊一切戰鬥空隙發動全體幹部、戰士學文化，爭取在部隊中很快的消滅文盲，不斷地提高文化水平。

我們的勝利，又基於有充分的物資供應的保證。五次戰役以前，我們在極端困難條件下作戰。兩年來，由於祖國人民的無限支援，朝鮮人民的親切幫助，全體指戰員的忍苦耐勞，後勤工作人員，鐵道、汽車部隊及員工同志們的英勇頑強與刻苦努力，使我們的物資供應，度過了艱難的歲月，保證了前綫的供應運輸，作到了糧彈充足。我們吃得飽、吃得好，且有存餘；穿得好，穿得暖，且能及時上身。除這些正常的供應外，祖國人民還不斷地給我們以物質的慰勞和精神的鼓勵，供給我們很多的文化精神食糧。我們的戰士十分珍視祖國人民深厚情意，誰也覺得祖國的烟是最香的，糖是最甜的，祖國送來的衣服是最溫暖的。特別是鑄有毛主席像的光榮的抗美援朝紀念章的頒發，給了我們以極大的鼓舞。戰士們決心要爭取抗美援朝的最後勝利，來回答毛主席對我們的關懷，完成祖國人民所賦予的任務。我們之所以能够戰勝敵人，就是因爲我們領會了中國人民的偉大的意志。我們知道自己是偉大中國人民的兒女，特別是我們的背後就是偉大的祖國，我們關切祖國的建設，因而勇氣百倍，愈戰愈強，必將取得最後的勝利。

英雄的朝鮮人民及其軍隊的勇敢、勤勞、艱苦奮鬥的精神，也鼓舞了我們，並加強了我們抗美援朝必勝的信心與決心。兩年來，我們和朝鮮人民共同生活，一同戰鬥，深知朝中人民休戚與共，唇齒相依；進一步地認識了美帝國主義是我們共同的敵人，保家衛國就必須抗美援朝。我們同朝鮮人民親如兄弟一般的生活，我們幫助朝鮮人民春耕秋收，修渠治水，植樹造林，救災防疫。羅盛教烈士的榜樣，就是我們全軍國際主義的標誌。而朝鮮人民在金日成首相領導下，朝鮮勞動黨和政府給了我們很大的幫助，朝鮮人民軍和我們並肩作戰，朝鮮人民自動地讓房給我們住，借傢具給我們用，給我們洗補衣服，是同甘共苦，患難相扶，使我們深感朝鮮人民就同我們的父母兄弟姊妹一樣，相處無間，親同骨肉。在鬥爭中，我們的力量是更加強了，朝中人民及其軍隊國際主義的、階級的感情更深了。

還必須提出：以蘇聯爲首的和平民主陣營及全世界愛好和平的人民給予了我們以極大的鼓舞，和對於我們的鬥爭的支援。我們知道：我們的鬥爭代表着全東方和全世界愛好和平人民的願望，我們的鬥爭是全世界人民反對侵略保衛和平鬥爭的一部分。

現在，美帝國主義統治集團爲了少數大資本家的高額利潤，爲了繼續保持國際緊張局勢，遂行其擴大侵略戰爭的陰謀，仍在無理阻撓和破壞朝鮮停戰談判，堅持其所謂「自願遣返」而實際上是扣留戰俘的無恥要求。最近美方談判代表竟宣佈無限期休會，中止了停戰談判。同時，美國侵略軍繼續玩弄所謂「軍事壓力」，大肆屠殺戰俘，濫炸朝鮮後方和平居民，並以其空軍日益頻繁地侵入我國領空，射擊我國人民。我們當然不會爲美國侵略者的任何威脅所嚇倒，我們將堅決地、繼續地給敵人以更加沉重的打擊，以鬥爭來爭取朝鮮問題早日得到公平合理的解決。

親愛的全國同胞們和全體同志們！在紀念偉大的抗美援朝戰爭兩週年的今天，讓我們更加緊密地團結起來，爲了開始大規模的經濟建設，在後方更要努力增產節約，爲了祖國的繁榮和富強，勇敢地前進吧！讓我們更堅決，更頑強地打擊美國侵略者，爲保衛偉大祖國的建設，爲爭取抗美援朝的最後勝利而奮鬥！

朝鮮人民爭取獨立、自由，和遠東及世界和平的鬥爭勝利萬歲！

偉大的中朝兩國人民的戰鬥友誼萬歲！

偉大的中國共產黨萬歲！

我們最敬愛的毛主席萬歲！

（新華社北京廿四日電）

紀念志願軍出國作戰兩週年

各民主黨派華東暨上海市地方組織 致中國人民志願軍的賀電

中國人民志願軍彭德懷司令員暨全體指揮員、戰鬥員、政治工作人員、後勤工作人員、運輸工作人員同志們！

在您們負着「抗美援朝、保家衛國」的神聖任務出國作戰兩週年的今天，我們謹對您們表示深切的關懷和熱烈的祝賀，並致以崇高的敬意。

兩年來，您們在朝鮮戰場上和英勇的朝鮮人民軍並肩作戰，已使美國侵略者遭受到了極其嚴重的失敗，粉碎了美國滅亡朝鮮、侵略中國的陰謀，打亂了美帝國主義在全世界的侵略佈署，保衛了遠東和世界和平。由於您們獲得了偉大的勝利，才使我們在後方有可能從事祖國的和平建設和各項改革工作，才使全中國的人民得到了日益增進的幸福和安全。而且給予了全中國，全亞洲以及全世界的人民，爭取和平民主運動以極大的鼓舞。你們的勝利大大地提高了全世界和平戰士們的鬥爭信心、勇氣和力量。

全中國的人民，全亞洲的人民，全世界的人民，都用熱情的崇敬的眼光注視着您們，爲您們英勇奮鬥、忘我犧牲的偉大的國際主義和愛國主義的精神深深地感動着，都把您們作爲學習的榜樣。

我們堅決地相信：美國侵略者在朝鮮所進行的瘋狂的對和平城鎮的轟炸、大批屠殺老弱婦孺以及他們所進行的罪惡的細菌戰，並不能挽救它失敗的命運，相反的更暴露出了美國侵略者的猙獰面目。美國侵略者在被迫接受停戰談判一年零三個多月的時間中，所表現出來的拖延與破壞談判的種種舉動，尤其是最近，更變本加厲公開拒絕討論朝中方面的遣俘新建議，片面宣佈無限期休會，企圖徹底破壞停戰談判，利用聯合國大會來擴大侵略戰爭。這種種罪行，也不過是進一步在全世界人民面前暴露出它拒絕和平的更加醜惡的陰謀。

可是，不管美國侵略者怎樣窮兇極惡，無恥狡黠，在英勇的中國人民志願軍和朝鮮人民軍面前，在中國人民面前，在全世界愛好和平的人民面前，必將受到更嚴重的打擊和得到更大的失敗。

今天，我們要以最大的努力來支援您們，在英明的毛主席和中國共產黨的正確領導下，繼續開展增產節約運動，爭取抗美援朝的徹底勝利。

中國國民黨革命委員會上海市分部籌備委員會

中國民主同盟上海市支部委員會

中國民主建國會上海市臨時工作委員會

中國民主促進會上海市分會

中國農工民主黨上海市工作委員會

九三學社上海分社

台灣民主自治同盟華東總分部

一九五二年十月廿四日

各民主黨派華東暨上海市地方組織 致金日成將軍的賀電

朝鮮人民軍最高司令官金日成將軍：

在中國人民志願軍和朝鮮人民軍並肩作戰兩週年並獲得了光輝勝利的今天，讓我們向您，和英勇的朝鮮人民軍、英雄的朝鮮人民，致以熱烈的祝賀和崇高的敬禮。

兩年來，在反抗美國侵略者的戰鬥中，朝中兩國人民的力量，團結得愈來愈堅強了。中國人民志願軍與朝鮮人民軍英勇地並肩作戰，已粉碎了美國侵略者滅亡朝鮮、侵略中國的陰謀，保衛了遠東與世界的和平。

朝鮮民主主義人民共和國，在嚴重的戰爭考驗中，愈戰愈堅強了。朝鮮人民與朝鮮人民軍，所表現出來的堅強的鬥爭意志和力量，所表示出來無比的勝利的信心和革命的英雄氣概，對我國人民，對遠東與全世界愛好和平的人民，都是一種極大的鼓舞。

雖然，美國侵略者還在窮兇極惡地玩弄它罪惡的侵略陰謀，在朝鮮和我國東北進行罪惡的細菌戰，更加暴露出了它底猙獰面目，激起我們和全世界愛好和平的人民無比的憤怒。最近，美國侵略者，更公開拒絕討論朝中方面的遣俘新建議，片面宣佈無限期的休會，企圖徹底破壞停戰談判，利用聯合國來擴大侵略戰爭，對於這種可恥的陰謀，朝中兩國人民是一定能够徹底予以粉碎的。

我們堅決地相信，以我們朝中兩國人民團結的日益堅強，力量的日益壯大，在全世界愛好和平人民的大力支援之下，朝鮮人民軍和中國人民志願軍是一定能够徹底打敗美國的侵略，勝利地結束朝鮮戰爭的。

中國國民黨革命委員會上海市分部籌備委員會

中國民主同盟上海市支部委員會

中國民主建國會上海市臨時工作委員會

中國民主促進會上海市分會

中國農工民主黨上海市工作委員會

九三學社上海分社

台灣民主自治同盟華東總支部

一九五二年十月廿四日

華東暨上海市各人民團體 致中國人民志願軍的賀電

彭德懷司令員和敬愛的中國人民志願軍全體同志們：

值此抗美援朝兩週年紀念日，我們代表華東和上海工人、農民、婦女、青年、學生和工商業者向您們——「最可愛的人」一致以熱烈的祝賀和崇高的敬意。

在兩年反抗美帝國主義的鬥爭中，您們和朝鮮人民軍親密團結，英勇作戰，取得了偉大的勝利，保衛了遠東及全世界和平。因此，全世界一切愛好和平的人民已把您們看作是保衛世界和平的先鋒。

我們在這兩年中，曾努力完成了國家的各項改革工作和建設工作，並積極地支援您們反對美帝國主義的侵略。今後，我們將繼續加強抗美援朝工作，努力開展增產節約運動，用持續的更大的力量來支援您們的戰鬥。同時，爲祖國即將到來的大規模經濟建設而加倍努力！

爲抗美援朝而犧牲的烈士們永垂不朽！

中國人民志願軍萬歲！

中華全國總工會華東辦事處

上海總工會

中國新民主主義青年團華東工作委員會

華東學生聯合會

中國新民主主義青年團上海市工作委員會

上海市學生聯合會

上海市民主青年聯合會籌備委員會

華東民主婦女聯合會

上海市民主婦女聯合會

上海市市郊農民協會

上海市工商業聯合會

一九五二年十月二十五日

華東暨上海市各人民團體 致金日成將軍的賀電

朝鮮人民軍最高司令官金日成將軍：

值此中國人民志願軍與朝鮮人民軍並肩反抗美帝國主義侵略的兩週年紀念日，我們謹代表華東和上海工人、農民、婦女、青年、學生和工商業者向您和英勇的朝鮮人民軍，向英勇反抗美帝國主義侵略的朝鮮人民，致以崇高的戰鬥的敬意。

兩年來，朝鮮人民軍和中國人民志願軍英勇作戰，沉重地打擊了美帝國主義侵略者，獲得了偉大勝利，保衛了朝鮮獨立和中國的安全，保衛了遠東及世界的和平。我們一定繼續加強抗美援朝工作，開展增產節約運動，加緊生產，努力支援朝鮮人民軍和中國人民志願軍，爲粉碎美帝國主義無恥陰謀，保衛人類安全和世界和平而奮鬥。最後，敬祝您身體健康！

英勇的朝鮮人民軍和朝鮮人民勝利萬歲！

朝中兩國人民的牢不可破的友誼萬歲！

中華全國總工會華東辦事處

上海總工會

中國新民主主義青年團華東工作委員會

華東學生聯合會

中國新民主主義青年團上海市工作委員會

上海市民主青年聯合會籌備委員會

上海市學生聯合會

華東民主婦女聯合會

上海市民主婦女聯合會

上海市市郊農民協會

上海市工商業聯合會

一九五二年十月二十五日

讀者來信

我有四個孩子在朝鮮前綫 他們担負了保衛和平的神聖責任

編輯同志：我是十五個孩子的母親，除了年紀較小的孩子外，有七個孩子參加了革命工作，其中四個孩子現在在朝鮮戰場，他們爲了保衛和平、反對侵略，正英勇地戰鬥着。這四個孩子出國兩年了，當此志願軍出國作戰兩週年紀念的時候，我感到非常興奮。

兩年來，兒女們從朝鮮不斷寫信給我，從這些信中，我深深地感覺到新中國的兒女沒有辜負做母親的熱愛祖國、熱愛和平的願望。他們和所有志願軍同志們一樣，忠實地履行祖國人民的囑咐。從志願軍歸國代表的傳達中，我也獲得了很大的安慰和鼓舞。我們最可愛的人——中國人民志願軍，將爲了制止侵略戰爭而奮鬥到底。

作爲一個志願軍家屬，我感到光榮和自豪。我曾經收到朝鮮人民軍的同志們二十多封慰問信。今年春天，中國人民志願軍歸國代表團和朝鮮人民訪華代表團來滬，朝鮮人民訪華代表團團長洪淳哲親自率領代表團同志到我家裏來慰問我，更使我感動。洪淳哲團長一進門就說：「到了這裏，就等於到了自己的家一樣。」我也體會到朝鮮人民待志願軍，一定也看作是自己的親人一樣。是的，反對戰爭是全世界愛好和平人民一致的願望，爲和平而鬥爭的人民是永遠團結在一起的。

志願軍出國和朝鮮人民軍並肩作戰兩年以來，沉重地打擊了美國侵略者，獲得了輝煌的勝利。事實告訴了我們，爲了公理，正義而戰，一定能贏得勝利。朝鮮戰場上的勝利，保衛了祖國的和平建設和全世界的和平。然而，美帝國主義者並不甘心他們的失敗，他們還在拖延和破壞朝鮮停戰談判，陰謀繼續擴大侵略戰爭，這是值得全世界人民警惕的。我們必須把保衛和平的鬥爭進行到底。

爲了爭取抗美援朝鬥爭的徹底勝利，我曾經以捐獻飛機大砲，努力參加各項羣衆工作，響應政府各項號召，作爲對子女，對志願軍的保證。今後，我要堅決貫徹本市新成區第三次各界人民代表會議的決議，爭取抗美援朝的徹底勝利。

石門一路志願軍家屬 皇甫堅

爲了全世界愛好和平的母親們 我要寫信鼓勵兒子殺敵立功

編輯同志：今天是我們英勇的中國人民志願軍出國作戰兩週年紀念，也是我的第二個兒子黃昌與爲着抗美援朝，保家衛國，英勇地出國作戰兩週年紀念。

我是一個普通的家庭婦女。和全世界所有愛好和平的母親們一樣，我珍視和平生活，也愛惜自己的孩子。但是，當我知道了美帝國主義侵略朝鮮是爲了侵略中國，是妄想奴役亞洲以及全世界愛好和平的人民的時候，當我想起了過去日寇以及美帝國主義的走狗蔣匪幫統治着我們的時候，我就不斷地去信鼓舞着遠在朝鮮爲着保衛和平而奮勇殺敵的孩子，要他爲着保衛祖國人民幸福的生活，爲着全世界愛好和平的母親們的安全，努力殺敵，爭取立功。

我可愛的兒子和許許多多我們祖國最可愛的人一樣，沒有辜負祖國人民的囑咐，今年七月，他在前綫立了功，當立功的喜報在我眼前展開着的時候，我興奮地流出了眼淚，我感到驕傲，我對於「光榮媽媽」這個稱號感到自豪。

今天，正當我們紀念最可愛的人——中國人民志願軍出國作戰兩週年的時候，我向全國人民提出三項保證：

一、因爲美帝國主義拖延和破壞朝鮮停戰談判，妄想擴大侵略戰爭，我要隨時隨地向周圍羣衆進行宣傳，揭穿美帝國主義陰謀，動員鄰居響應政府一切號召，大力支援前綫。

二、經常給我在朝鮮的兒子寫信，鼓舞他努力殺敵，爲祖國立更大的功勞！

三、做好家務，努力學習時事和文化。

最後，我非常感謝政府和各界人民對我們志願軍軍屬無微不至的關懷和照顧。

峨嵋路七十九號志願軍軍屬 周順有

向中國人民志願軍致敬 勝利的消息鼓舞着工人加緊生產

親愛的志願軍同志們：

你們出國作戰兩週年紀念日到了，我們向你們致最崇高的敬禮！你們爲了保衛祖國的安全，爲了援助朝鮮，爲了保衛世界和平，兩年以前，英勇地離開了祖國，到朝鮮戰場和朝鮮人民軍並肩作戰，粉碎了美帝國主義的侵略陰謀，獲得了偉大的勝利。

我們在「抗美援朝」文獻紀錄片裏，看到了美帝國主義兇惡殘暴，慘無人道的獸行，它們將美麗的朝鮮城市和鄉村，炸成了一片焦土。我們也看到了你們英勇作戰的情形，你們越高山，渡大河，不辭辛苦地在冰天雪地裏行軍。親愛的志願軍同志們，你們這樣的吃苦、流血，英勇奮鬥，都是爲了我們祖國人民能過幸福安定的生活，我們從內心感激你們。我們恨不得長上翅膀飛到你們身邊，把祖國人民對你們的關懷和敬意告訴你們。

由於你們英勇地保衛着祖國，我們才能安心地學習和工作。我們的生活一天一天往上升。拿我們工廠來講，就建造了很好的樓房，作爲宿舍，還有了自己的業餘俱樂部，有了舒適的休養所，營養食堂。兩年來，你們獲得的每一個勝利，都給了我們很大的鼓舞。我們國營二機從前只不過是修理和製造一些零件的工廠，由於毛主席和共產黨的英明領導，工人同志發揮了生產積極性，現在已能製造整套的細紗機了。我們很多生產小組聽到你們在前方英勇作戰的消息，創造了更大的成績，都紛紛表示要向你們學習，今後更要加緊生產努力，爲實現祖國工業化而努力，支援你們，並爲和平事業而奮鬥。最後，我們希望你們能時常給我們來信，並且帶給我們勝利的消息！

國營二機基本建設組 張洪祥

今日折實牌價	五三九二元
工資分每分牌價	二四九九元
十月下旬公債分值	二四五七六元

消除戰爭威脅 加強國際和平
波蘭的建議列入聯大議程
美代表要求大會討論「調查」美國使用細菌武器問題
蘇聯代表堅決主張必須同時邀請中朝代表參加討論

【新華社北京廿三日電】據塔斯社紐約訊：聯合國大會總務委員會於二十一日舉行會議討論大會議程問題。接着，聯合國大會全體會議在同日舉行會議，討論總務委員會關於議程的建議。

大會全體會議通過總務委員會的建議，決定把波蘭代表團提出的關於消除另一次世界大戰威脅、加強國際和平與友好合作的建議列入大會議程。

總務委員會及大會全體會議討論的另一個問題是：美國要求把所謂「調查」美國軍隊在朝鮮使用細菌武器的事實的問題列入大會議程。

在總務委員會會議上，蘇聯代表葛羅米柯即宣稱，如果總務委員會建議邀請朝鮮民主主義人民共和國和中華人民共和國代表參加討論，蘇聯代表團就不得不投票反對把這一問題列入議程。然而，美國代表在委員會中竭力阻止討論蘇聯的建議。委員會不顧蘇聯和捷克斯洛伐克代表的反對，就通過向全體會議建議把美國所提出的問題列入議程。葛羅米柯反對美國的這種卑怯態度，他指出，這表示美國害怕聽取朝鮮民主主義人民共和國和中華人民共和國的代表在美國政府自己提出的問題上表示意見。這就讓人不能不得出這樣一個結論：美國提出這一問題的目的，僅僅是想轉移大會對於波蘭所提出的重要問題（如結束朝鮮戰爭、北大西洋聯盟以及裁減軍備三分之一等等問題）的注意。

在大會全體會議討論美國所提出的問題列入大會議程時，蘇聯代表葛羅米柯再度指出，蘇聯代表團的態度仍然像這問題在總務委員會討論時一樣，並不反對把這問題列入大會議程，但是必須大會同時決定邀請朝鮮民主主義人民共和國和中華人民共和國的代表參加這一問題的討論。

葛羅米柯說，美國代表害怕讓中國和朝鮮民主主義人民共和國的代表參加關於美國武裝部隊使用細菌武器問題的討論。他們不願讓大會知道這方面的真實情況。

葛羅米柯說，美國政府害怕公正的調查，因此固執地主張由所謂紅十字國際委員會進行調查。大家都知道，美國人建議把「調查」美國軍隊使用細菌武器的工作委託給這個委員會，而這個委員會完全是美國國務院的順從工具，隨時準備奉主子的命令執行任何任務，供給任何調查結果，掩蓋任何罪行。紅十字國際委員會過去曾掩蓋希特勒匪徒分子的罪行，現在它又在掩蓋美國干涉者在朝鮮的罪惡活動。

葛羅米柯說，蘇聯代表團認為必須向大會全體會議提出下述提案：「大會決定，把美利堅合眾國代表團提出的問題列入第七屆大會的議程，同時並決定邀請中華人民共和國和朝鮮民主主義人民共和國的代表參加這一問題的討論。」

捷克斯洛伐克代表指出：美國代表團企圖阻止討論美軍在朝鮮使用細菌武器的問題，並向聯合國控訴美軍使用罪惡的細菌武器的政府在這個問題上發表它們的意見。因此，捷克斯洛伐克代表團熱烈支持蘇聯的提案。

波蘭外交部長斯克列傑夫斯基也發言支持蘇聯的提案，他着重指出：朝鮮民主主義人民共和國政府和中華人民共和國政府都提出了美國在朝鮮進行細菌戰的證實。這種證實已獲得權威的國際調查團體的證實，其中包括不同國家的科學家所組成的調查團體。波蘭代表說：如果在大會討論這個問題的時候，只讓被告出席而不讓主要原告參加討論，那是絕不能容許的。拒絕蘇聯這樣一個公正的提案將清楚地表明：美國統治集團只想拚命轉移公眾對於美軍在朝鮮的罪惡行動的注意。

美、英兩國代表聲稱：關於蘇聯提案的決定應由政治委員會作出。他們企圖這樣來避免表決蘇聯提出的提案。於是美英兩國代表就千方百計地證明蘇聯提案是一種「程序」問題。

然而蘇聯、捷克斯洛伐克和波蘭代表團相繼揭露美英兩國代表這種拙劣的手法，結果美英集團想要避免表決蘇聯提案的企圖終於失敗。大會主席不得不把蘇聯代表團的提案付諸表決。蘇聯、波蘭、白俄羅斯、捷克斯洛伐克和烏克蘭代表投票贊成蘇聯提案。美英侵略集團代表投票反對蘇聯提案。埃及、印度、印尼、伊朗、也門、阿根廷和緬甸代表棄權。阿富汗和巴基斯坦代表團未參加投票。

美英集團代表公開反對邀請朝鮮民主主義人民共和國和中華人民共和國代表參加美軍在朝鮮使用細菌武器問題的討論，這就表明了他們害怕對美國干涉軍的暴行進行公正調查。

企圖進一步推卸中止談判的責任
美國國務院發表無恥聲明
肆意捏造並歪曲我方新提案內容

【新華社開城廿四日電】美國政府現在一方面操縱聯合國，拒絕將金日成、彭德懷兩將軍給克拉克的信和朝鮮停戰協定草案全文在聯合國大會上分發，另一方面由美國國務院發表滿紙謊言的聲明，肆意歪曲這兩個文件的內容，企圖進一步推卸美方關閉停戰談判之門的責任。

美國國務院的聲明中提到了金日成彭德懷兩將軍在致克拉克信中所重申的朝中方面十月八日提案，但他們不敢以任何方式來說出朝中方面提案的真正內容，甚至僅僅是主要內容，他們也不敢觸及，而只是挑出兩點來加以曲解，大叫朝中方面的提案是「退步了」。朝中方面提案的主要內容包括四個步驟：按照美方提議，將雙方全部戰俘送到非軍事區交換與對方，聯合紅十字小組進行訪問和解釋，將戰俘按國籍地區分類，然後再行全部遣返回家。在這裏，朝中方面為了解除美方的顧慮，把交換與遣返分開。可是美國國務院卻把這一點完全不提。其次，在從交換到遣返的四個步驟中，朝中方面都規定要由中立國觀察小組在場觀察，美國國務院也不敢發表這一點。他們只是就聯合紅十字小組何時進行訪問這一點上大叫朝中方面「退步了」。其實停戰協定草案第五十七款子項所已經規定了的聯合小組在交換戰俘工作尚未完成以前的任務仍然是存在的，而朝中方面十月八日提案中關於聯合小組在交換戰俘工作完成以後對戰俘進行訪問和解釋的任務，則是一種新的增加，這只能說我們的新提案是進了一步，而無論如何不能說成是一種「退步」。

因為金日成、彭德懷兩將軍給克拉克的信中「在另一個方面也退步了」，美國國務院還說朝中方面「規定共產黨可以在進行遣返之前確定戰俘的家鄉所在地」，「而在一九五二年三月，共產黨就已同意不要求遣返那些在一九五二年六月二十五日以前家住大韓民國的戰俘」。美國國務院在這裏完全是在虛構事實。朝中方面首先提出按國籍和地區分類的辦法，顯然是要根據戰俘原來的冊籍和本人的證明分別各人的國籍和家鄉地點的，這如何能說是由朝中方面「確定戰俘的家鄉地點」呢？其次，朝中方面曾在一九五二年三月二十七日提出一個原則，即「雙方所俘獲的外國武裝人員，即聯合國軍或中國人民志願軍被俘人員，全部遣返回家；雙方所俘獲的朝鮮武裝人員，即南朝鮮軍或朝鮮人民軍被俘人員，其家在原屬一方地區者全部遣返回家，其家在收容一方地區者可以許其就地回家，不必遣返」。這個原則也就是朝中方面在十月八日提案中所提的分類原則。美方在當時並未反對這一主張，現在美國國務院又把這一主張說成是朝中方面同意美方的主張，既如此，雙方就應該應用這一原則來解決遣返問題。美國所謂的朝中方面的「退步」豈不是無的放矢？朝中方面在三月也是主張在分類之後進行遣返回家，今天仍然是主張在分類後進行遣返回家，美國國務院所謂的「退步」究竟在那裏？

上面的分析使人看出美國國務院的聲明完全是倚靠封鎖我方文件，故意加以曲解，以為他們自己破壞談判並拒絕恢復談判的無理行為辯護和掩飾。事實上這是一個十分無力的辯護和掩飾，它只能使人更加看透美國居心破壞談判以便增加緊張局勢的真相。

國際 英屬西非警察用催淚彈襲擊婦人和孩子

在殖民地，帝國主義是以它們的血腥警察統治鎮壓人民的。在英屬西非奈機立亞的阿貝庫塔，警察向正在安然赴野餐途中的婦女和孩子們投擲催淚彈。這個野餐是作為奈機立亞婦女聯合會每年的慶祝典禮中的一部分的。

這個慶祝典禮從七月二十九日開始，同時並舉行了婦女聯合會所建立的紡織工業紡織物陳列所的揭幕典禮。野餐是安排來結束這個慶祝典禮的。

婦女聯合會主席芬米拉約·蘭撒姆·古地夫人描述這個「可怕的意外」時這樣說：

「警察拒絕允許我們預定的在野餐前的遊行，我們不得不從集會的地點直接去野餐。警察卻攔路襲擊我們。原來他們就埋伏在離我們出發地點的四分之一里以外。

「當婦女們走近時他們要求她們回去，婦女們拒絕了。婦女們說：因為她們不是遊行，因此不退回。她們正要去舉行野餐。

「警察是在歐洲警察和官吏們的命令下向正要去野餐的婦女和孩子們投擲催淚彈的。

「然後，他們逮捕了四十一名婦女。

「許多婦人和孩子們受了傷，多少人的眼睛受到損害。嬰兒和孕婦也不能例外。」

帝國主義，就是以這樣的警察統治，對待殖民地人民的。（青）

朝鮮停戰談判戰俘問題討論經過證明
美方蓄意利用戰俘問題破壞談判
全世界人民必須警惕美侵略者擴大戰爭的陰謀

【新華社開城廿四日電】從哈利遜、克拉克到美國新聞處，很久就在唱着一支同樣的濫調，硬說有大批朝中戰俘「拒絕遣返」，因此，美方「必須使用武力」才能遣返全部戰俘。為了所謂「人道主義」的原故，他們不能這樣做。他們顯然企圖藉此推卸美方破壞停戰談判的責任，欺騙世界輿論，欺騙聯合國中其他國家，使他們同意美方強迫扣留戰俘的無理主張，以便擴大侵略戰爭。

但是事實恰恰相反，縱然美方用盡一切慘無人道的血腥手段來強迫扣留戰俘，全體朝中戰俘仍然寧死也堅決要求遣返。事實俱在，決不是一紙謊言所能掩蓋得了的。

美方從一九五一年十二月戰俘問題的討論一開始，就打定主意要扣留大批戰俘。他們最初在戰俘名單上玩弄花樣，企圖偷偷扣下戰俘。他們在去年十二月十八日交給我方的戰俘名單，竟較之他們經由紅十字國際委員會轉交我方的戰俘名單，缺少了四萬四千多人。在這個陰謀被揭穿以後，美方就把其中三萬七千人說成是「南朝鮮平民」；起初說他們已被釋放，後來又說他們還在美方戰俘營中。接着，美方又提出「一對一交換」、「自願遣返」等等荒謬主張；美方並且公開宣傳要將朝中戰俘移交給蔣介石、李承晚匪幫，而且事實上已經將我方被俘人員假釋放之名交給李承晚。這就充分暴露了美方強迫扣留戰俘的罪惡陰謀。為了製造所謂「南朝鮮平民」和所謂「拒絕遣返」，美方在其戰俘營中進行了史無前例的血腥屠殺和野蠻迫害，而把這種暴行美其名曰「甄別」。但是就是為美國利益服務的紅十字國際委員會，也不得不透露了美方這種所謂「甄別」的真相。紅十字國際委員會在其關於二月十八日巨濟島上屠殺戰俘事件的報告中承認：在巨濟島六十二號戰俘營中的全是朝鮮人民軍的被俘人員，「由於南朝鮮政府當局認為他們是南朝鮮人」，「他們被列為『被扣平民』」。可是二月八日，這個戰俘營的全部戰俘用行動表示了他們要求遣返祖國的堅決意志，他們舉行了一個紀念朝鮮人民軍建軍節的大會，「參加大會的差不多有六千人，激昂慷慨」。美方為了強迫堅決要求遣返的「被扣平民」「拒絕遣返」，於二月十八日以軍隊為支援，進行其所謂「甄別」，就用刺刀進行「甄別」的結果，至少有五十六名戰俘當場被刺死，被打傷的戰俘達三百一十七人。

美方利用大批蔣介石、李承晚匪幫的特務，強迫扣留朝中戰俘。這已為許多美國報紙和美國通訊社的消息所證實，並且為美方在所有美方戰俘營中強迫扣留朝中戰俘、降到我方地區的我方被俘人員所證實。美國政府狡賴柯爾生在其給我方的信中，承認美方戰俘營負責人實行強迫「甄別」，並承認美方對朝中戰俘進行了許多罪狀，以致死傷多人。柯爾生卻始終聲稱他是在他的上級的指示下，承認了這一切但不承認任何不真實的事情」。

美方一方面肆無忌憚地在其戰俘營中用刺刀強迫戰俘「拒絕遣返」，一方面卻在會議上硬要朝中方面接受這種所謂「不得強迫遣返」戰俘的原則。我方根據具體事實和國際公法，堅決反對美方這種非法的「甄別」，並堅持按照日內瓦公約規定的遣俘原則處理戰俘問題。四月十日，美國合眾社並曾報導，英、法、加拿大要求「美國同意共產黨在遣返全部戰俘的要求」，因為「這是侵朝國家也曾經不能不同意的原則」。

朝鮮停戰會談中所提「全部」遣返戰俘可能破壞日內瓦公約」。但是美國政府仍然一意孤行，堅持扣留戰俘的無理主張。我方為了促進停戰談判，再作重大努力，在三月二十一日提出關於戰俘問題的建議，並在三月二十七日提出關於遣返問題的原則，四月六日對三月二十一日的建議作了調整，我方並根據雙方交換的戰俘名單進行全部遣返的原則，提出了在四月十八日以前完成的建議。我們同意美方提出對戰俘進行所謂調整遣返的建議，在四月六日我方並在醒明中聲明，我方全體被俘人員在四月十八日以前自願回到祖國的懷抱；造說我方被俘人員在這個醒明中堅持回國的信念。

在四月十九日，美方竟悍然不顧我方所作的重大讓步，並且推翻了他們自己的諾言，提出了什麼「十一萬六千名戰俘中只有七萬人願被遣返」的荒謬數字。這就充分證明美方對於停戰談判的誠意。美方在提出七萬人的遣返數字以後，堅持這是「最後的、不可改變的」方案，強迫我方接受。美方並且又把這個方案稱為「最後的、不可改變的」，並在五月七日提出了所謂的「一攬子」建議，根本拒絕進行任何討論。從六月七日到十月八日，美方連續用三天、七天、十天休會的方式，使會議前後停頓了七十多天。

……以便調查一下「甄別」的結果，還說美方向他們作了「充分的解釋」，美方就採取了一方面，這是美國侵略者在全世界面前揭露了美方所謂「甄別」的血腥真相，並且證明了美方戰俘營中我方被俘人員為了爭取回到祖國所進行的英勇鬥爭。巨濟島、釜山、永川等美方戰俘營中我方被俘人員的遭遇，完全是捏造出來的「甄別」的荒謬原則，以後，「十一萬六千名戰俘中只有七萬人」的數字被揭露出來。六月二日的美國「時代」週刊承認：「美國人曾經不能在一個時期內把這些戰俘中堅決要求遣返的人強迫轉變過來。」

……

中國人民志願軍戰俘的堅定的、最後的、不可改變的方案，是「九月二十八日，美方又提出了所謂三項建議」。……美方仍然被非法地分為遣返的和拒絕遣返的兩種，實際上是換湯不換藥的老一套辦法，美方為了滿足世界人民對朝鮮停戰的渴望，是絕對不能接受的。美方在會議上提出了完全沒有「建議」的新提案，是竟然毫不注意我方提出的建議。……

美方利用戰俘問題來拖延以至最後破壞停戰談判的陰謀，已經完全暴露了。……美帝國主義實行大戰爭的陰謀，全世界愛好和平的人民必須提高警惕。

朝鮮民主黨負責人擁護和平會議決議

【新華社平壤廿三日電】朝鮮各民主政黨負責人紛紛向平壤新聞界發表談話，一致擁護亞洲及太平洋區域和平會議的各項宣言和決議。

朝鮮民主黨副委員長洪箕疇指出：和平會議的勝利舉行，表明渴望和平自由和民族獨立的亞洲及太平洋區域十六億人民的力量，是任何帝國主義者的暴力所不能壓制的。三十七個國家的代表一致通過的各項決議，已成為這一地區廣大人民爭取和平和民族獨立的鬥爭綱領和前進目標，將使亞洲及太平洋區域人民爭取和平和民族獨立的鬥爭，發展到更高的階段。

天道教青友黨委員長金達鉉說：我們認為關於朝鮮問題的決議中提出的各項條件，是和平解決朝鮮問題的最切實的條件。必須迅速停止朝鮮戰爭，撤退一切外國軍隊，以鞏固亞洲的和平，把朝鮮問題交給朝鮮人民自己來解決。我們一定要為實現這些條件而作更堅強的鬥爭。

新進黨委員長李鏞指出：這些決議再次說明廣大人民的同情和支持都在我們這一邊，和平會議的宣言和決議已進一步提高了朝鮮人民的勝利信心。人民共和黨委員長金元鳳說：和平會議的宣言和決議，將促使亞洲及太平洋區域各國人民加強互助團結，積極爭取和平幸福的生活。勞動人民黨委員長李英、健民會委員長李克魯在他們的談話中，也表示熱烈擁護和平會議的各項決議和宣言。

要求制止朝鮮戰爭 繼續談判
美國人民在聯合國大廈前示威

【新華社北京廿三日電】塔斯社紐約訊：美國和平擁護者二十一日晚在聯合國大廈前舉行示威遊行，參加的約有五千人。遊行者要求在朝鮮立即停火。他們舉着旗幟和標語牌，上面寫着：「立即停止在朝鮮的屠殺，繼續談判。」遊行者走過聯合國大廈時，高呼和平的口號。這次的遊行是由「紐約和平協會」主持的，參加這一協會的有各種工會、宗教及其他組織的代表。

抗議杜魯門政府侵害工人權益
美三十餘萬煤礦工人大罷工

【新華社北京廿三日電】華盛頓消息：美國聯合煤礦工人工會所屬數十萬煙煤工人，為抗議杜魯門政府無理侵害工人們業已取得的增加工資的權益，舉行自發罷工。聯合煤礦工人工會在九月曾使資方同意在新合同中規定煤礦工人每人每日工資增加一點九美元，但是杜魯門政府的「工資穩定委員會」卻侵犯工人們的合法權益，以「防止通貨膨脹」為名，下令只許增加一點五美元。工人們對美國政府這一反勞工的決定非常憤慨。雖然聯合煤礦工人工會沒有發表任何正式的罷工號召，但是工人們卻紛紛自動罷工，要求履行原協議的合同，並表示沒有合同就不工作。

罷工迅速擴展，罷工人數一夜之間即增至十六萬八千人，並繼續不斷增加。到二十二日止，美國全國三十七萬五千名煙煤工人中參加罷工者已達三十二萬人以上。美國全國各煙煤礦已因此幾乎全部停閉。在西弗吉尼亞州，有九萬五千名工人罷工，使該州所有煤礦停閉。在賓夕法尼亞州中部，所有煤礦也已停閉。在肯塔基州，五萬名煙煤礦工人只有一個礦場尚在開工。在賓夕法尼亞州西部的煤礦中，已全部停工。

阿登納陰謀迫害德共議員

【新華社北京訊】塔斯社維也納十六日電：據奧地利「人民之聲報」消息，阿登納政府陰謀以法庭審判一些波恩議會的共產黨議員，其中包括德國共產黨主席馬克斯·雷曼。阿登納政府正在製造莫須有的「叛國」罪名來控告共產黨議員。該報寫道，共產黨議員的「罪過」不是別的，就是因為他們反對軍國主義條約，反對波恩單獨條約，為獲得東德和西德人民之間的相互諒解，為締結對德和約而鬥爭。該報指出，因為美國人堅決要求趕快批准波恩條約和「歐洲軍」條約，而甚至在執政黨內部也有人反對批准，所以波恩政府想堵住共產黨議員們的嘴。該報最後說，與此同時，法國比內政府也企圖在開始討論軍國主義的波恩條約以前，用各種莫須有的罪名，把一批共產黨議員送進法庭，這種「巧合」決不是偶然的。

柏林胡包特大學醫學院院長評國際科學委員會報告書

【新華社柏林廿三日電】柏林胡包特大學醫學院院長羅森塔爾教授交給本社記者一篇書面評論，評論國際科學委員會調查美國在朝鮮和中國東北進行細菌戰的報告書說：「每一個客觀的科學家，在看過國際科學委員會的報告書以後，都會覺得這是一件做得很徹底而且全面的工作。假如有人問一個細菌學家：事後是否可以在遠東這樣廣大的地區裏找出投下的細菌的蹤跡？他永遠可以得到這樣的答覆：那是一件極其困難與危險的工作。然而，把報告書擺在我們面前的國際科學委員會並沒有被任何困難與危險所嚇倒。它在異常廣大的地區裏調查了每一個細節，這樣寫出了令人信服的文件。委員們淵博的專業知識和他們令人欽佩的勞動精神，是得到這種成績的先決條件。因此，他們所作的判斷是有着科學的正確性的。」

評論說：「此外，報告書對今天的中國的衛生狀況的描述也是真實的。假使這些年來沒有採取有力措施，假使沒有對各種老鼠和昆蟲進行英勇鬥爭，在那裏投擲細菌傳佈傳染病的陰謀就可能成功了。」

繼續加強增加工資的鬥爭
日電力、煤礦工人進行聯合鬥爭

【新華社北京廿三日電】東京消息：為要求增加工資而從九月二十四日起連續舉行了五次罷工的全日本電氣產業工會，在二十一日和二十二日兩天又接連舉行停電罷工，每天停電八小時。根據工會的計劃，第一天罷工使發電量減少百分之二十，第二天減少百分之二十五。

工會當局已向所屬的全國各工會發出指令，決定在十月二十八日和二十九日兩天舉行第七次停電罷工。

從十七日開始的十六個大煤礦公司約三萬工人，為了堅持要求增加工資的無定期限罷工，正在堅持中。九州、山口、常磐、北海道等地中小煤礦工人兄弟，也將於十月二十五日起開始罷工。

煤礦工會為了繼續加強增加工資的鬥爭，決定與電氣產業工會合作，進行聯合鬥爭，並訂於二十二日召開兩工會的第一次聯絡會議。

蘇聯各共產主義建設工程的建築者
以勞動成就慶祝聯共代表大會

【新華社北京廿四日電】據塔斯社消息：蘇聯各共產主義建設工程的建築者們正歡欣鼓舞地以重大勞動成就慶祝最近閉幕的蘇聯共產黨第十九次代表大會。

在古比雪夫水電站工地上，建築者們熱烈地進行慶祝第十九次黨代表大會的勞動競賽。在伏爾加河右岸，機械操使者們正在加速進行電力廠基坑挖掘工作。他們決定在十一月七日偉大十月社會主義革命節前，完成電力廠基坑岸上部分的工作。右岸已完成全年計劃。在右岸建築通航水閘及放水堰的地區，挖掘機、推土機和起重機到處隆隆轟鳴，工人們正在開鑿基坑。在河岸上的第一批混凝土工廠即將落成。由工廠通向水力樞紐的數十公里的公路已鋪好柏油，工人住宅區的數十幢房屋也將落成。

在斯大林格勒水電站的建築者們也在慶祝第十九次黨代表大會前完成住宅建築的全年計劃，獲得了重大成就。伏爾加河及其左邊支流阿赫杜巴河之間的長達六公里的聯接渠已於十八日提前完成。機械操使者以四部強大的吸泥機在六個月中挖掘了數百萬立方公尺泥土。阿赫杜巴河上建造拒水堰的工作正在加緊進行。現在，在放水堰、水門和電力廠工地上，建築物的基坑挖掘工作也在大規模進行。在斯大林格勒北部，伏爾加河左岸已出現了一座巨大的伏爾加河對岸的高壓電線從斯大林格勒延伸到河對岸，一條鐵路和一條公路已經修好，建築材料和設備都從這兩條路運到工地上來。各種輔助企業，如柏油混凝土工廠、木作工廠、汽車庫、打石場等等也都建立起來了。

第十九次黨代表大會的歷史性決議已在卡霍夫卡水電站工地的社會主義競賽中引起了新的高漲。建築工人一個月來已超過計劃多挖掘了二萬六千多立方公尺泥土，他們現在決定在十月節以前完成建設和裝配工程全年計劃。現在，機器操使者們已完成了水門基坑的主要挖掘工程，正為電力廠和放水堰挖掘基坑，並將築拒水堰。許多工作者在履行保證的過程中創造了驚人的成績。在去混凝土工廠的鐵路支線工地上，著名堅路機司機馬斯台羅夫每班完成了二千多立方公尺泥土。他已按一九五四年的生產計劃挖掘。

土庫曼大運河的建築工人在九月一日就提前四個月完成了今年全年的建設與裝配計劃。為了慶祝第十九次黨代表大會的勝利，工人們保證到年底時完成建設與裝配計劃百分之一百六十，而且至少完成一百五十萬立方公尺的土方工程。現在，工地上第一階段科學調查研究工作已經順利結束。在未來運河沿綫一千一百公里的沙漠地帶，從塔赫亞—塔什到克拉斯諾伏斯克，每隔三、四十公里就有一座住宅區。這一帶到處都在建築輔助企業和住宅。汽車路、輸電纜和電報、電話綫都在裝配起來。

我國與智利簽訂貿易協議

【新華社北京廿三日電】為促進中國與智利兩國人民的友誼及發展兩國間的貿易關係，中國進出口公司代表與智利中智貿易公司代表卡薩諾伐最近在北京進行了商談。談判在極友好的空氣中進行，並於十月二十三日在北京簽訂了中智貿易公司的第一個貿易協議。這是亞洲及太平洋區域和平會議通過「關於經濟交流問題的決議」一案後，中國與南美洲國家簽訂的第一個貿易協議。中國方面簽字的為中國進出口公司經理盧緒章，智利方面簽字的為參加亞洲及太平洋區域和平會議的智利代表、智利中智貿易公司代表卡薩諾伐。參加簽字儀式的有中國貿易促進委員會秘書長冀朝鼎和該會聯絡部部長謝筱迺，中國進出口公司副經理曹中樞等。

在美帝國主義扶植下
西德法西斯組織猖獗
西德報紙承認美國資助法西斯恐怖組織

【新華社北京訊】塔斯社柏林十五日電：西德報紙繼續發表許多消息，詳細報道美國人在西德和柏林西區建立的法西斯恐怖組織與流亡集團的破壞活動。報紙也不顧冒險採用各種事實，證明這些恐怖組織是美國人的恐怖團體，甚至連「階級」的「解釋」都不顧了。報紙並且不得不承認所有這些恐怖組織都是美國資產階級集團所建立的。各報報道：「德國青年聯盟」的一個技術組在西德各地都有武器倉庫。「明鏡」週刊曾經揭露，這個組織供給恐怖分子以武器和炸藥。米契爾巴赫曾受美國軍事機關訓練，並且還曾在一九五一年在陸軍的兵營裏接受過美國人的訓練。據說，他們每人每月從美國人那裏領取五百至一千馬克。

爾德米契爾巴赫有一個退休的上校就被地下的恐怖組織暗殺了，因為他們相信，他實際上贊成東方與西方取得協議。根據美國人的命令，現在已經停止調查這件暗殺案了。

「明鏡週刊」報道：僅僅在西德，主要是在美國佔領區，就有三十多個恐怖組織。該週刊指出了蘇聯對德管制委員會主席崔可夫陸軍上將寫給美國駐德高級專員董尼利的信中所提出的抗議的正義性。

波恩政府的官員也承認美國的恐怖活動。例如，有一個叫做艾吉第的政府官員在波恩舉行的記者招待會上說：「美國人在聯邦國境內協助訓練破壞組織，這件事，聯邦當局並不知道，聯邦內政部長聽到以後很不高興。」

美國與波恩當局對德國人民的陰謀的事實規模還遠沒有全部揭露出來。但是，我們已經知道：這是一個問題，而不是零散的事件。美帝國主義者企圖恢復德國的法西斯武裝力量，並建立統一的恐怖組織，以消滅那些為德國統治者所獨立的各種愛國者的鬥爭。

成立西德政府的本身也受美國操縱，不打算採取任何措施。這是一個「執行委員會」主席的新聞社職務。律特已辭去「德國青年聯盟」的執行委員會主席職務，但他仍在拖延它的工作，企圖使美國恐怖主義計劃的積極戰士們繼續不受人注意。美國恐怖主義者在黑森州的積極活動，正在以便延誤德國輿論界之一的要求徹底調查事實，並制止法西斯恐怖組織在西德境內活動。

廣泛評論恐怖組織的報紙繼續指出：美國當局資助和訓練恐怖組織。西德報紙不得不隨着民主報紙斥責美國佔領者的厚顏無恥地干涉西德的內政。例如，「紐倫堡日報」說：「許多恐怖組織的發展的結果，具有炸彈爆炸事件的美國人所親口承認的「一大體上」德國青年聯盟」實際上是一個黑森州的總理所說的「警察力量」。

報畫俗通的愛喜最衆羣
連環畫報
第三十四期要目
戰鬥的朝鮮空軍（封面畫）……古元 畫
抗美援朝——空軍英雄趙寶桐……米谷 畫
志願軍和平再努力（天下大事）……宋步雲 畫
美軍在朝戰中……賀友直 畫
通讯……曹草 畫
姊妹來學文化……江世孝 畫
半夜雞叫（上）……卜孝 畫
雨夜找民間故事……范一辛、張汝濟 畫
造船林科學知識……徐民 畫
回季與戰士（曲藝）……王叔暉 畫
從市場（連載）……
人民美術出版社出版 新華書店發行

上海 新亞書店 出版
最新出版大學用書
平面測量教程 定價 13,500元
本書曾在上海交通大學測量課程教員合編，上海交通大學多次實地教學應用與修改，內容簡明扼要，凡平面測量的各部門均已根據最新學理，加以介紹，適合土木、水利各系教學之用。
工程力學教程 靜力學 徐芝綸 薛鴻達 吳永禎 合編 定價 13,500元
本書參攷蘇聯教本，并融合多年教育心得而編成。各項觀念，解釋明確，論證嚴密，取材精簡，所用度量衡純取公制。
生化學 上冊 薛德炯編譯 定價 30,000元
本書為 HARROW 氏所著生化學教本修正第五版的譯本，包括醣類、脂質類、朊類、酵素類、維生素類，消化脫毒，呼吸，吸收，血液，免疫化學，化學發展等十六章，本書所用中名則打破西名的舊習，不論學名，俗名，悉有嚴整的系統。
化學工業大綱 上冊 李世縉編譯【下月初出版】
本書根據 Shreve的 Chemical Process Industries，并補充我國材料編譯而成，適合化學、化工等系採作課本。
地址：河南中路一五九號 電話：九四二五八號

結婚啓事 我倆於一九五二年十月二十五日在北京公證結婚特此敬告諸親友 朱冷襄 翻光楨

浙江 二15 四45 七時 九時30
天蟾 二15 四15 七30 九30
大滬 二45 四45 七時 九時
大都會 二15 四15 六30 八30
海上風暴
山西 二15 四15 六35 八35
泰山 二45 四45 七05 九05
平安 二15 四30 六30 八30
西海 二15 四15 七15 九15 時勝利
滬東 二15 四15 七時 九時
華德 三場 二30 六45 八45
蓬萊 二45 四45 七15 九15
光華 二30 四30 六30 八30
長城 二30 四40 六50 九時
上海藝術劇場（蘭心）電影 今日暫停 明天映 瑪麗黛傳
和平 二 一定在全世界 海軍上將 革命搖籃 維堡區 的會見

美琪 二30 四35 六40 八45
淮海 二30 四35 六40 八45
和平 舊皇后 二30 四35 六40 八45
滬光 二30 四35 六40 八45
金城 二30 四35 六40 八45
國泰 二30 四35 六40 八45
羣衆 原和平 二30 四30 六30 八30
解放 二30 四30 六30 八30
東海 二30 四30 七時 九時
銀都 二30 四40 六45 八45
上海電影製片廠配音譯製·片
解放了的土地
一寸土 一續集
匈牙利出品故事片
明晨加早場 早場 國泰 八15 和平 美琪30 滬光 解放30 淮海十 金城30 羣衆30 銀都 東海30 時
團體八折 票價二千三千 八十人

紀念中國人民志願軍出國作戰兩周年
大光明 二30 四35 六40 八45
北京 二20 四20 六30 八30
衡山 二30 四30 六30 八30
國際 二15 四15 六20 八20
東湖 二30 四35 六40 八45
永安 二45 四45 六50 八50
匯山 二30 四30 六30 八30
大上海 二50 四50 七時 九時
榮獲第七屆國際電影節爭取和平自由勞動人民獎
抗美援朝（1500·2000）第一部
同時放映 國際蠅滅一永東 衡山 1952 子一匯 明 北京 早17年 滅消 中北 早場 早 大上海 15十 東湖 八八 15早 晨 週 4530 十 場 報加 國際 十十15 早北 東永 4530 匯明

嵩山 81062 今天日夜 大公滑稽劇團演出 親家公 明晨十時早場 下期·城隍廟

麗都 94110 69083 日夜獻演 日二半 夜七45 減低票價 2—8千 梁山伯與祝英台 播音午12至1時670千週 芳華劇團演出

長江 電34352 今天日夜兩場 日二半 夜八時 七幕七景十一場瑰麗豪華古裝 紅樓夢 明天加放票板·天鵝越藝社 670千週電台 上午9時-10時

金都 30084 日夜兩場 日二半 夜八時 卓文君 節目：午11至12時六七〇千週 偉大劇團演出七景三幕合作

新光 電話：94590 日二半 夜八時 稅局核准減稅 最高票七千二 重逢 藝華劇團

光華 電33530 今天日夜兩場 二半 八時 雲華劇團 牛郎織女 宗華編劇 韓義導演 減低票價最高八千 神話古裝鉅獻
大衆 最後二天 華東京劇實驗團 言慧珠聯合演出（今夜戲）武松打虎（前後部） 西施（明日戲）三岔口 天女散花 高登 （明夜戲）戰馬超 恨（明早場）生死 一徐一 前 頭策 虹霓關 本跑城 今天預售
天蟾 電話 9056 超（衡） 慧（鎮） 梁 今天精彩日戲 奔 夜 沙長 戰 成 羅 部 全 今夜雙齣好戲 花越 萬 花蝴蝶城虎樓 84808·85153 共舞台 今夜七半獻演 張文祥刺馬 十時預售 全新佈景演出 今天日戲最後一場 哪吒
中國 今夜 五本西遊記 明天日戲 四本 電話 97177
人民大舞台 明天日夜 紅旗魏 今夜停演

★人民電台今日要目★
（節目略）

分類廣告
聲明 我們之間由媒妁之言所訂婚約 解除 嚋士貞 喻正啓 步聲明
營業 中一鷄場 來克亨 島紅蘆 婆羅門 黑常等 雞 表附 鷄目 價即 寄 郵 波路513
遺失 ……
每行六千元·分類廣告·

中國人民志願軍萬歲！

英勇的中國人民志願軍在强大的砲兵部隊掩護下及具有無比威力的裝甲部隊密切配合下，向來犯的美李匪軍進行反擊。

朝鮮民主主義人民共和國內閣首相、朝鮮人民軍最高司令官金日成將軍（右）與中國人民志願軍司令員彭德懷將軍（左）在朝鮮前綫。

中國人民志願軍戰士在强大的裝甲部隊配合下，向敵人陣地反擊。 ·新華社稿·

中國人民志願軍戰士們利用空餘時間，加緊練武，提高軍事技術。

英雄的中國人民志願軍戰士冒着敵人的砲火，越過江水，追擊敵人。

堅强地守衛在朝鮮前綫陣地的中國人民志願軍戰士，嚴密監視着敵人，用冷槍殺傷進犯的美國侵略軍。

在全國人民積極支援下，中國人民志願軍今天已完全具有現代化的裝備。這是中國人民志願軍裝甲部隊戰士們，在陣地上莊嚴宣誓：决心用最大力量保衛祖國人民，維護世界和平事業，徹底打敗美國侵略者！

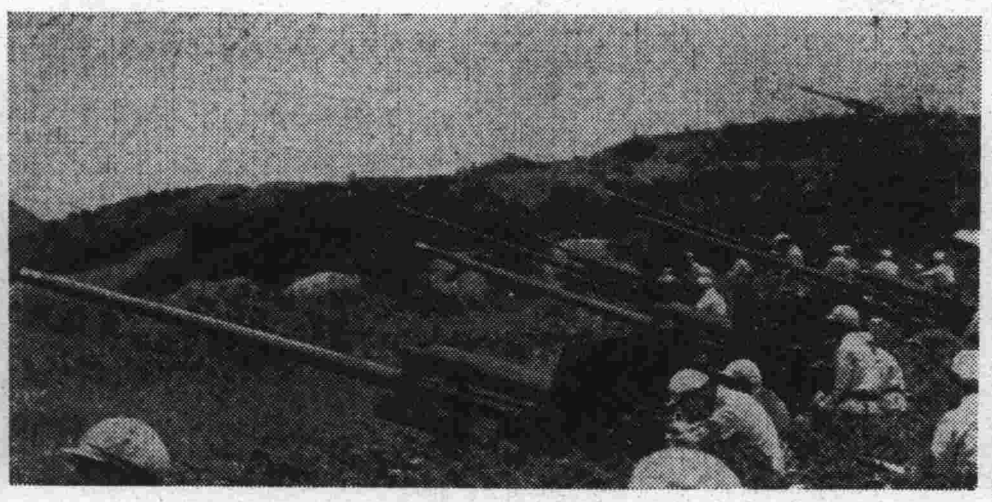

威力强大的中國人民志願軍砲兵，以壓倒優勢的火力向敵人轟擊。

在優勢的砲兵掩護下，中國人民志願軍勇士們向敵人前沿陣地猛烈衝鋒。

志願軍在前綫的坑道生活

★新華社稿★

中國人民志願軍戰士的坑道宿舍。

中國人民志願軍前綫坑道工事的俱樂部裏按裝着收音機，各班的宿舍裏也裝有擴音器，戰士們隨時可以聽到來自祖國的聲音。圖爲我志願軍某部六連七班戰士們正在俱樂部收聽祖國首都中央人民廣播電台播出的新聞節目。

中國人民志願軍某部的戰士們正在飯廳裏用飯。

中國人民志願軍某部團首長在坑道工事裏研究戰鬥部署。

中國人民志願軍某部的戰士們在坑道工事的澡塘裏洗澡。